



ESTADO PLURINACIONAL DE BOLIVIA

EMPRESA NACIONAL DE ELECTRICIDAD

TERMINOS DE REFERENCIA

**CONVOCATORIA PÚBLICA INTERNACIONAL
EXPRESIONES DE INTERÉS**

Código N° ENDE- CDCPP-2017-0013

PRIMERA INVITACIÓN

ESTUDIO DE EVALUACION DE IMPACTO AMBIENTAL ANALITICO INTEGRAL PARA EL PROYECTO HIDROELECTRICO ROSITAS

Cochabamba, Febrero de 2017

CONTENIDO

1.	NORMATIVA APLICABLE AL PROCESO DE CONTRATACIÓN.....	1
2.	PROPONENTES ELEGIBLES	1
3.	ACTIVIDADES ADMINISTRATIVAS PREVIAS A LA PRESENTACIÓN DE PROPUESTAS	1
4.	ENMIENDAS AL DOCUMENTO DE EXPRESIÓN DE INTERÉS	2
5.	AMPLIACIÓN DE PLAZO PARA LA PRESENTACIÓN DE PROPUESTAS	2
6.	GARANTÍAS	2
7.	RECHAZO Y DESCALIFICACIÓN DE PROPUESTAS DE EXPRESIONES DE INTERÉS	3
8.	CRITERIOS DE SUBSANABILIDAD Y ERRORES NO SUBSANABLES	3
9.	CANCELACIÓN DEL PROCESO DE EXPRESIONES DE INTERÉS	4
10.	PREPARACIÓN DE PROPUESTAS	5
11.	MONEDA DEL PROCESO DE CONTRATACIÓN.....	5
12.	COSTOS DE PARTICIPACIÓN EN EL PROCESO DE CONTRATACIÓN	5
13.	IDIOMA.....	5
14.	VALIDEZ DE LA PROPUESTA	5
15.	DOCUMENTOS DE LA PROPUESTA	5
16.	ACREDITACIÓN DE LA EXPERIENCIA MÍNIMA GENERAL Y ESPECÍFICA DEL PROPONENTE	6
17.	PROPUESTA ECONÓMICA	7
18.	PROPUESTA TÉCNICA	7
19.	PRESENTACIÓN DE PROPUESTAS	8
20.	MODIFICACIONES Y RETIRO DE PROPUESTAS	8
20.1.	Las propuestas presentadas sólo podrán modificarse antes del plazo límite establecido para el cierre de presentación de propuestas.	8
	Para este propósito, el proponente deberá solicitar por escrito la devolución total de su propuesta, que será efectuada bajo constancia escrita y liberando de cualquier responsabilidad a la entidad convocante.	8
	Efectuadas las modificaciones, podrá proceder a su presentación.....	8
20.2.	Las propuestas podrán ser retiradas mediante solicitud escrita firmada por el proponente, hasta antes de la conclusión del plazo de presentación de propuestas.	8
	La devolución de la propuesta cerrada se realizará bajo constancia escrita.....	8
20.3.	Vencidos los plazos citados, las propuestas no podrán ser retiradas, modificadas o alteradas de manera alguna.	8
21.	APERTURA DE PROPUESTAS	9
21.1.	La apertura de las propuestas será efectuada en acto público por la Comisión de Revisión, inmediatamente después del cierre del plazo de presentación de propuestas, en la fecha, hora y lugar señalados en el presente Documento de Expresión de Interés.	9
21.2.	El Acto de Apertura comprenderá:	9
21.3.	Durante el Acto de Apertura de propuestas no se descalificará a ningún proponente, siendo esta una atribución de la Comisión de Revisión en el proceso de evaluación.....	9
21.4.	Concluido el Acto de Apertura, la nómina de proponentes será remitida, por la Comisión de Revisión al RPCD, en forma inmediata para efectos de eventual excusa.....	9
22.	REVISIÓN DE PROPUESTAS	10
23.	EVALUACIÓN PRELIMINAR.....	10

24.	MÉTODO DE SELECCIÓN Y ADJUDICACIÓN DE CALIDAD, PROPUESTA TÉCNICA Y COSTO	10
25.	CONTENIDO DEL INFORME DE REVISIÓN Y RECOMENDACIÓN.....	11
26.	APROBACIÓN DEL INFORME DE LA COMISIÓN DE REVISIÓN DE LAS EXPRESIONES DE INTERÉS...	11
27.	INVITACIÓN DIRECTA A LA CONSULTORA SELECCIONADA.....	11
28.	CONCERTACIÓN DE MEJORES CONDICIONES TÉCNICAS.....	12
29.	SUSCRIPCIÓN DE CONTRATO	13
30.	MODIFICACIONES AL CONTRATO	13
31.	ENTREGA DE LOS RESULTADOS DE LA CONSULTORIA.....	14
32.	CIERRE DEL CONTRATO	14
33.	DATOS GENERALES DEL PROCESO DE CONTRATACIÓN	16
34.	CRONOGRAMA DE PLAZOS DEL PROCESO DE CONTRATACIÓN	17
35.	TÉRMINOS DE REFERENCIA PARA ESTUDIO DE EVALUACIONDE IMPACTO AMBIENTAL ANALITICO INTEGRAL PARA EL PROYECTO HIDROELECTRICO ROSITAS (ANEXO 1).....	17

PARTE I INFORMACIÓN GENERAL A LOS PROPONENTES

SECCIÓN I GENERALIDADES

1. NORMATIVA APLICABLE AL PROCESO DE CONTRATACIÓN

El presente proceso de Expresiones de Interés se rige por el Reglamento Específico RE-SABS EPNE (3ra. Versión) de la Empresa Nacional de Electricidad ENDE aprobado mediante Resolución de Directorio N° 014/2013 de fecha 29 de octubre del 2013, el Manual de Procedimientos de Expresiones de Interés Directa aprobado con la misma Resolución de Directorio y elaborado en el marco del Decreto Supremo N° 0181, de 28 de junio de 2009, y los Términos de Referencia (TDR) aquí presentados.

2. PROPONENTES ELEGIBLES

En esta convocatoria podrán participar únicamente los siguientes proponentes:

- a) Empresas consultoras nacionales legalmente constituidas.
- b) Asociación Accidental de empresas nacionales legalmente constituidas en Bolivia.
- c) Asociaciones Accidentales entre empresas consultoras nacionales y extranjeras (Para efectos de firma de contrato cada una de las empresas integrantes de la Asociación Accidental deberán constituirse legalmente en Bolivia).
- d) Empresas o Asociaciones accidentales Extranjeras legalmente Constituidas en su país de origen (Para efectos de firma de contrato la empresa deberá constituirse legalmente en Bolivia).

3. ACTIVIDADES ADMINISTRATIVAS PREVIAS A LA PRESENTACIÓN DE PROPUESTAS

Se contemplan las siguientes actividades previas a la presentación de propuestas:

3.1 Inspección Previa

La inspección previa no es obligatoria. ENDE no organizará ningún tipo de visita organizada y/o guiada.

El proponente podrá realizar la inspección previa a cuenta propia.

3.2 Consultas escritas sobre el Documento de Expresiones de Interés

Cualquier potencial proponente podrá formular consultas escritas dirigidas al RPCD, hasta la fecha límite establecida en el presente Documento de Expresión de Interés.

3.3 Reunión de Aclaración

Se realizará una Reunión de Aclaración en la fecha, hora y lugar señalados en el presente TDR, en la que los potenciales proponentes podrán expresar sus consultas sobre el proceso de contratación.

Las solicitudes de aclaración, las consultas escritas y sus respuestas, deberán ser tratadas en la Reunión de Aclaración.

ENDE publicará el acta de reunión de aclaración en la página web de ENDE (www.ende.bo).

4. ENMIENDAS AL DOCUMENTO DE EXPRESIÓN DE INTERÉS

La entidad convocante podrá ajustar los Términos de Referencia con enmiendas, por iniciativa propia o como resultado de las actividades previas, en cualquier momento, hasta 5 días hábiles antes de la fecha de presentación de propuestas de expresiones de interés; las mismas que serán publicadas en la página web de ENDE (www.ende.bo).

5. AMPLIACIÓN DE PLAZO PARA LA PRESENTACIÓN DE PROPUESTAS

5.1 El RPCD podrá ampliar el plazo de presentación de propuestas mediante Resolución expresa, por las siguientes causas debidamente justificadas:

- a) Enmiendas al Documento de Expresión de Interés
- b) Causas de fuerza mayor.
- c) Caso fortuito.

La ampliación deberá ser realizada de manera previa a la fecha y hora establecidas para la presentación de propuestas.

5.2 Los nuevos plazos serán publicados en la página web de ENDE (www.ende.bo).

5.3 Cuando la ampliación sea por enmiendas al Documento de Expresión de Interés, la ampliación de plazo de presentación de propuestas será publicada en la página web de ENDE (www.ende.bo).

6. GARANTÍAS

6.1 Tipo de Garantías requerido

De acuerdo con lo establecido en el Artículo 15 del RESABS-EPNE, de la Empresa Nacional de Electricidad – ENDE, ha definido como tipo de garantía a presentar: Garantía a Primer Requerimiento que deberán expresar su carácter de renovable, irrevocable y de ejecución inmediata, independientemente del monto contratado. Deberán ser emitidas a nombre de EMPRESA NACIONAL DE ELECTRICIDAD – ENDE.

Las garantías solicitadas son las siguientes:

6.2 Garantía de cumplimiento de contrato

Tiene por objeto garantizar la conclusión y entrega del objeto del contrato, será equivalente al siete por ciento (7%) del monto del contrato.

La vigencia de la garantía será computable a partir de la entrega de los documentos para la firma del contrato hasta sesenta (60) días adicionales a la fecha prevista para la recepción definitiva del bien, obra o servicio.

6.3 Garantía de Correcta Inversión de anticipo

En caso de convenirse anticipo, el proponente deberá presentar una Garantía de Correcta Inversión de Anticipo, equivalente al cien por ciento (100%) del anticipo otorgado. El monto total del anticipo no deberá exceder el veinte por ciento (20%) del monto total del contrato.

La vigencia de la garantía será computable a partir de la presentación de la documentación para firma del contrato hasta treinta días (30) días adicionales a la fecha prevista para la recepción definitiva del bien, obra o servicio.

El tratamiento de ejecución y devolución de la Garantía de Cumplimiento de Contrato y Garantía de Correcta Inversión de Anticipo, se establecerá en el Contrato.

7. RECHAZO Y DESCALIFICACIÓN DE PROPUESTAS DE EXPRESIONES DE INTERÉS

- 7.1** Procederá el rechazo de la propuesta cuando ésta fuese presentada fuera del plazo (fecha y hora) y/o en lugar diferente al establecido en el presente TDR.
- 7.2** Las causales de descalificación son:
- a) Incumplimiento u omisión en la presentación de cualquier formulario de Declaración requerido en el presente Documento de Expresión de Interés.
 - b) Cuando la propuesta técnica y/o económica no cumpla con las condiciones establecidas en el presente Documento de Expresión de Interés.
 - c) Cuando la propuesta económica exceda el Precio Referencial
 - d) Si para la suscripción del contrato, la documentación presentada por el proponente adjudicado, no respalda lo señalado en el Formulario de Presentación de Propuesta (Formulario A-1).

La descalificación de propuestas de expresiones de interés deberá realizarse única y exclusivamente por las causales señaladas precedentemente.

8. CRITERIOS DE SUBSANABILIDAD Y ERRORES NO SUBSANABLES

- 8.1** Se deberán considerar como criterios de subsanabilidad, los siguientes:
- a) Cuando los requisitos, condiciones y documentos y formularios de la propuesta cumplan sustancialmente con lo solicitado en el presente Documento de Expresión de Interés.
 - b) Cuando los errores sean accidentales, accesorios o de forma que no inciden en la validez y legalidad de la propuesta presentada.
 - c) Cuando la propuesta no presente aquellas condiciones o requisitos que no estén claramente señalados en el presente Documento de Expresión de Interés.
 - d) Cuando el proponente oferte condiciones superiores a las requeridas en los Términos de Referencia, siempre que estas condiciones no afecten el fin para el que fueron requeridas y/o se consideren beneficiosas para la Entidad.

Los criterios señalados precedentemente no son limitativos, pudiendo la Comisión de Revisión considerar otros criterios de subsanabilidad.

Cuando la propuesta contenga errores subsanables, éstos serán señalados en el Informe de Revisión de las propuestas de expresiones de interés.

Estos criterios podrán aplicarse también en la etapa de verificación de documentos para la suscripción del contrato.

- 8.2** Se consideran errores no subsanables, siendo objeto de descalificación, los siguientes:
- a) La ausencia de cualquier Formulario solicitado en el presente Documento de Expresión de Interés.
 - b) La falta de firma del proponente, en el formulario de Presentación de Propuesta (Formulario A-1).
 - c) La falta de la propuesta técnica o parte de ella.
 - d) La falta de la propuesta económica.
 - e) Cuando se presente en fotocopia simple, el Formulario de Presentación de Propuesta (Formulario A-1).

9. CANCELACIÓN DEL PROCESO DE EXPRESIONES DE INTERÉS

El proceso de Expresiones de Interés podrá ser cancelado por ENDE hasta antes de suscribir el contrato. En este caso ENDE no asumirá responsabilidad alguna respecto a los proponentes de Expresiones de Interés afectados por esta decisión.

SECCIÓN II

PREPARACIÓN DE LAS PROPUESTAS DE EXPRESIONES DE INTERÉS

10. PREPARACIÓN DE PROPUESTAS

Las propuestas deben ser elaboradas conforme los requisitos y condiciones establecidos en el presente Documento de Expresión de Interés, utilizando los formularios incluidos en Anexos.

11. MONEDA DEL PROCESO DE CONTRATACIÓN

Todo el proceso de contratación, incluyendo los pagos a realizar, deberá efectuarse en bolivianos.

Los precios de la propuesta podrán ser expresados en moneda extranjera. Los pagos se realizarán en moneda nacional, al tipo de cambio oficial de venta de la moneda extranjera establecido por el Banco Central de Bolivia, en la fecha de pago.

A solicitud expresa del proponente seleccionado se podrá efectuar la transferencia de los pagos en moneda extranjera (Dólares Americanos); el costo que representa dicha transferencia deberá ser asumido por la empresa seleccionada.

12. COSTOS DE PARTICIPACIÓN EN EL PROCESO DE CONTRATACIÓN

Los costos de la elaboración y presentación de propuestas y de cualquier otro costo que demande la participación de un proponente en el proceso de contratación, cualquiera fuese su resultado, son asumidos exclusivamente por cada proponente, bajo su total responsabilidad y cargo.

13. IDIOMA

La propuesta, los documentos relativos a ella y toda la correspondencia que intercambien entre el proponente y el convocante, deberán presentarse en idioma castellano (español).

14. VALIDEZ DE LA PROPUESTA

La propuesta deberá tener una validez no menor a noventa (90) días calendario, desde la fecha fijada para la apertura de propuestas.

15. DOCUMENTOS DE LA PROPUESTA

Todos los Formularios de la propuesta, solicitados en el presente Documento de Expresión de Interés, se constituirán en Declaraciones Juradas.

15.1 Los documentos que deben presentar los proponentes, según sea su constitución legal y su forma de participación, son:

- a) Formulario de Presentación de Propuesta (Formulario A-1).
- b) Formulario de Identificación del Proponente (Formulario A-2a).
- c) Formulario de Experiencia General y Específica del Proponente (Formulario A-3).
- d) Formulario de Curriculum Vitae, Experiencia general y específica del coordinador del Estudio (Formulario A-4).
- e) Curriculum Vitae, Experiencia general y específica del Personal Clave (Formulario A-5).
- f) Relación de Instalaciones y Equipamiento (Formulario A-6).

15.2 En el caso de Asociaciones Accidentales, los documentos deberán presentarse diferenciando los que corresponden a la Asociación y los que corresponden a cada Asociado.

15.2.1 La documentación conjunta a presentar, es la siguiente:

- a) Formulario de Presentación de Propuesta (Formulario A-1).
- b) Formulario de Identificación del Proponente (Formulario A-2b).
- c) Formulario de Curriculum Vitae, Experiencia general y específica del Coordinador del estudio (Formulario A-4).
- d) Curriculum Vitae, Experiencia general y específica del Personal Clave (Formulario A-5).
- e) Relación de Instalaciones y Equipamiento (Formulario A-6).

15.2.2 Cada asociado, en forma independiente, deberá presentar la siguiente documentación:

- a) Formulario de Identificación del Proponente para integrantes de la Asociación Accidental (Formulario A-2b).
- b) Formulario de Experiencia General y Específica del Proponente (Formulario A-3).

La experiencia para Asociaciones Accidentales, será la suma de las experiencias individualmente declaradas por las empresas que integrarán la Asociación.

16. ACREDITACIÓN DE LA EXPERIENCIA MÍNIMA GENERAL Y ESPECÍFICA DEL PROPONENTE

16.1 Experiencia General y Específica del Proponente.

16.1.1 La experiencia del proponente será computada considerando los contratos de consultoría ejecutados durante los últimos veinte (20) años, que deberán ser acreditados con el certificado de cumplimiento de contrato o su equivalente.

La experiencia general es el conjunto de consultorías realizadas y la experiencia específica es el conjunto de servicios de consultorías similares a la consultoría objeto de la contratación.

La experiencia específica es parte de la experiencia general, pero no viceversa, consiguientemente, los servicios de supervisión técnica similares pueden ser incluidos en el requerimiento de experiencia general.

16.1.2 En los casos de Asociación Accidental, la experiencia general y específica, serán la suma de las experiencias individualmente demostradas por las empresas que integran la Asociación.

16.1.3 Las áreas de experiencia específica de Consultoría que se requieran, deberán ser definidas, por la entidad convocante, en el numeral 35 del presente Documento de Expresión de Interés

La entidad convocante debe establecer el tiempo mínimo requerido para la validez de cada servicio de consultoría conforme el numeral 35 del presente Documento de Expresión de Interés

16.1.4 Los servicios de Consultoría que cumplan con los requisitos solicitados tanto de área de experiencia, como de tiempo mínimo de ejecución, requeridas en el numeral 35; podrán ser considerados como válidos para la evaluación en el Formulario V-3 Evaluación de la Propuesta Técnica.

16.2 Experiencia General y Específica del Personal Clave.

- 16.2.1** La experiencia del personal clave será computada considerando el conjunto de contratos en los cuales el profesional ha desempeñado cargos similares o superiores al requerido por la entidad convocante, que podrán ser acreditados con certificado suscrito por la empresa o entidad para la cual ha desempeñado el cargo declarado u otros documentos que avalen esta participación.

La experiencia general es el conjunto de cargos iguales o superiores, desarrollados por el personal clave en la ejecución de estudios o supervisión técnica, independientemente del tipo de estudios y la experiencia específica es el conjunto de cargos, en ejecución de estudios, que sean similares al objeto de la contratación.

La experiencia específica es parte de la experiencia general, pero no viceversa. Esto quiere decir que los cargos en servicios de supervisión técnica similares pueden ser incluidos en el requerimiento de experiencia general; sin embargo, los cargos en servicios de supervisión técnica en general no pueden ser incluidos como experiencia específica.

- 16.2.2** La valoración de Experiencia Específica mínima requerida para el personal clave deberá efectuarse considerando las condiciones de formación, cargo a desempeñar, áreas de especialización y experiencia específica requeridas, para el personal clave, en el numeral 35 del presente TDR.

17. PROPUESTA ECONÓMICA

Los proponentes deben presentar los siguientes documentos de la propuesta económica:

- a) Propuesta Económica (Formulario B-1)
- b) Presupuesto Total del Costo de los Servicios de Consultoría (Formulario B-2).

18. PROPUESTA TÉCNICA

La propuesta técnica debe incluir:

- a) Formulario de Propuesta Técnica (Formulario C-1).
- b) Formulario de Condiciones Adicionales (Formulario C-2).

SECCIÓN III

PRESENTACIÓN Y APERTURA DE PROPUESTAS DE EXPRESIONES DE INTERÉS

19. PRESENTACIÓN DE PROPUESTAS

19.1 Forma de presentación

- 19.1.1 La propuesta deberá ser presentada en sobre cerrado y con cinta adhesiva transparente sobre las firmas y sellos, dirigido a la EMPRESA NACIONAL DE ELECTRICIDAD – ENDE; citando el Código de Convocatoria y el objeto de la Convocatoria.
- 19.1.2 La propuesta deberá ser presentada en un ejemplar original, dos copias y una en formato digital, identificando claramente el original.
- 19.1.3 El original de la propuesta deberá tener sus páginas numeradas, selladas y rubricadas por el proponente.
- 19.1.4 La propuesta deberá incluir un índice, que permita la rápida ubicación de los Formularios y documentos presentados.

19.2 Plazo y lugar de presentación:

- 19.2.1 Las propuestas deberán ser presentadas dentro del plazo (fecha y hora) fijado y en el domicilio establecido en el presente Documento de Expresión de Interés.

Se considerará que el proponente ha presentado su propuesta dentro del plazo, si ésta ha ingresado al recinto en el que se registra la presentación de propuestas, hasta la fecha y hora límite establecidas para el efecto.

- 19.2.2 Las propuestas podrán ser entregadas en persona o por correo certificado (Courier). En ambos casos, el proponente es el responsable de que su propuesta sea presentada dentro el plazo establecido.

20. MODIFICACIONES Y RETIRO DE PROPUESTAS

- 20.1. Las propuestas presentadas sólo podrán modificarse antes del plazo límite establecido para el cierre de presentación de propuestas.

Para este propósito, el proponente deberá solicitar por escrito la devolución total de su propuesta, que será efectuada bajo constancia escrita y liberando de cualquier responsabilidad a la entidad convocante.

Efectuadas las modificaciones, podrá proceder a su presentación.

- 20.2. Las propuestas podrán ser retiradas mediante solicitud escrita firmada por el proponente, hasta antes de la conclusión del plazo de presentación de propuestas.

La devolución de la propuesta cerrada se realizará bajo constancia escrita.

- 20.3. Vencidos los plazos citados, las propuestas no podrán ser retiradas, modificadas o alteradas de manera alguna.

21. APERTURA DE PROPUESTAS

- 21.1.** La apertura de las propuestas será efectuada en acto público por la Comisión de Revisión, inmediatamente después del cierre del plazo de presentación de propuestas, en la fecha, hora y lugar señalados en el presente Documento de Expresión de Interés.

El Acto de Apertura será continuo y sin interrupción, donde se permitirá la presencia de los proponentes o sus representantes que hayan decidido asistir, así como los representantes de la sociedad que quieran participar.

El acto se efectuará así se hubiese recibido una sola propuesta. En caso de no existir propuestas, la Comisión de Revisión suspenderá el acto y recomendará al RPCD efectuar una nueva convocatoria.

- 21.2.** El Acto de Apertura comprenderá:

- a) Lectura de la información sobre el objeto de la contratación, las publicaciones realizadas y la nómina de las propuestas presentadas y rechazadas, según el Acta de Recepción.
- b) Apertura y registro en el acta correspondiente de todas las propuestas recibidas dentro del plazo, dando a conocer públicamente el nombre de los proponentes y el precio total de sus propuestas económicas.
- c) Verificación de los documentos presentados por los proponentes, aplicando la metodología PRESENTÓ/NO PRESENTÓ, del Formulario V-1 correspondiente.

La Comisión de Revisión procederá a rubricar todas las páginas de cada propuesta original.

Cuando no se ubique algún Formulario o documento requerido en el presente TDR, la Comisión de Revisión podrá solicitar al representante del proponente, señalar el lugar que dicho documento ocupa en la propuesta o aceptar la falta del mismo, sin poder incluirlo. En ausencia del proponente o su representante, se registrará tal hecho en el Acta de Apertura.

- d) Registro, en el Formulario V-2, del nombre del proponente y del monto total de su propuesta económica.

Cuando existan diferencias entre el monto literal y numeral de la propuesta económica, prevalecerá el literal sobre el numeral.

- e) Elaboración del Acta de Apertura, que debe ser suscrita por todos los integrantes de la Comisión de Revisión y adjuntar la lista de los representantes de los proponentes asistentes, el Acta será publicada en la página web de ENDE (www.ende.bo).

Los proponentes que tengan observaciones deberán hacer constar las mismas en el Acta.

- 21.3.** Durante el Acto de Apertura de propuestas no se descalificará a ningún proponente, siendo esta una atribución de la Comisión de Revisión en el proceso de evaluación.

Los integrantes de la Comisión de Revisión y los asistentes deberán abstenerse de emitir criterios o juicios de valor sobre el contenido de las propuestas.

- 21.4.** Concluido el Acto de Apertura, la nómina de proponentes será remitida, por la Comisión de Revisión al RPCD, en forma inmediata para efectos de eventual excusa.

SECCIÓN IV

REVISIÓN DE EXPRESIONES DE INTERÉS

22. REVISIÓN DE PROPUESTAS

ENDE, para la revisión de las propuestas de expresiones de interés aplicará el siguiente método:

- a) Calidad, Propuesta Técnica y Costo.

23. EVALUACIÓN PRELIMINAR

Concluido el acto de apertura, en sesión reservada, la Comisión de Revisión determinará si las propuestas continúan o se descalifican, verificando el cumplimiento sustancial y la validez de los Formularios de la Propuesta.

24. MÉTODO DE SELECCIÓN Y ADJUDICACIÓN DE CALIDAD, PROPUESTA TÉCNICA Y COSTO

La evaluación de propuestas se realizará en dos (2) etapas con los siguientes puntajes:

PRIMERA ETAPA:	Propuesta Económica (PE)	: 30 puntos
SEGUNDA ETAPA:	Propuesta Técnica (PT)	: 70 puntos

22.1 Evaluación del Costo o Propuesta Económica

22.1.1 Errores Aritméticos.

Se corregirán los errores aritméticos, verificando la propuesta económica en el Formulario B-1 de cada propuesta, considerando lo siguiente:

- a) Cuando exista discrepancia entre los montos indicados en numeral y literal, prevalecerá el literal;
- b) Si la diferencia entre el numeral y el literal es menor o igual al dos por ciento (2%), se ajustará la propuesta; caso contrario la propuesta será descalificada.

A la propuesta ajustada de menor valor se le asignará treinta (30) puntos, al resto de las propuestas se les asignará un puntaje inversamente proporcional, según la siguiente fórmula:

$$PE = \frac{PEMV * 30}{PEi}$$

Donde:

PE = Puntaje de la Evaluación del Costo o Propuesta Económica del Proponente

PEi = Propuesta Económica del proponente

PEMV = Propuesta Ajustada Económica de Menor Valor

Las propuestas que no fueran descalificadas en la etapa de la Evaluación Económica, pasaran a la Evaluación de la Propuesta Técnica.

22.2 Evaluación Propuesta Técnica.

Las propuestas técnicas contenida en los Formularios C-1, A-3, A-4 y A-5, será evaluada aplicando el Método CUMPLE/NO CUMPLE, utilizando el Formulario V-3.

A las propuestas que no hubieran sido descalificadas, como resultado de la Metodología CUMPLE/NO CUMPLE, se les asignarán treinta y cinco (35) puntos.

Posteriormente, se evaluará las condiciones adicionales establecidas en el Formulario C-2, asignando un puntaje de hasta treinta y cinco (35) puntos, de acuerdo con el Formulario V-3.

El puntaje de la evaluación de la Propuesta Técnica PT_i , será el resultado final obtenido de la aplicación de los Formularios C-1, A-3, A-4, A-5 y C-2 utilizando el Formulario V-3.

Las propuestas que en la evaluación de la Propuesta Técnica (PT_i) no alcancen el puntaje mínimo de cincuenta (50) puntos serán descalificadas.

22.3 Determinación del Puntaje Total

Una vez calificadas las propuestas económica y técnica de cada propuesta se determinará el puntaje total PTP_i de cada una de ellas, utilizando el Formulario V-4, de acuerdo con la siguiente fórmula:

$$PTP_i = PE_i + PT_i$$

Donde:

PTP_i = Puntaje Total de la Propuesta Evaluada

PE_i = Puntaje del Costo o Propuesta Económica

PT_i = Puntaje de la Propuesta Técnica

La Comisión de Revisión, recomendará la adjudicación de la propuesta que obtuvo el mayor puntaje total (PTP_i).

25. CONTENIDO DEL INFORME DE REVISIÓN Y RECOMENDACIÓN

El Informe de Revisión y Recomendación deberá contener mínimamente lo siguiente:

- a) Nómina de los proponentes.
- b) Cuadros de Evaluación.
- c) Detalle de errores subsanables, cuando corresponda.
- d) Causales para la descalificación de propuestas, cuando corresponda.
- e) Recomendación de Invitación Directa o Nueva Convocatoria.
- f) Otros aspectos que la Comisión de Revisión considere pertinentes.

26. APROBACIÓN DEL INFORME DE LA COMISIÓN DE REVISIÓN DE LAS EXPRESIONES DE INTERÉS

El RPCD, recibido el Informe de Revisión y Recomendación de la Comisión de Revisión de Expresiones de Interés; aprobará o rechazará el informe.

27. INVITACIÓN DIRECTA A LA CONSULTORA SELECCIONADA

ENDE remitirá a la Empresa Consultora Seleccionada del proceso previo de expresiones de interés, una INVITACION DIRECTA para la provisión del servicio y firma de contrato.

Si la Empresa Consultora se retracta en la firma de contrato; ENDE invitará Directamente a la segunda propuesta mejor calificada en el proceso de Expresiones de Interés.

La empresa Consultora Seleccionada del proceso de expresiones de interés que se retracte de firmar el contrato con ENDE, no será invitado a participar en procesos que ENDE realice por el tiempo de 1 año, computable desde la fecha límite de presentación de documentos para la firma de contrato, de conformidad a Artículo 29. Inc. i) del RE-SABS-EPNE (tercera versión) y del Art. 17 del Manual de Contrataciones Directas de ENDE; asimismo se reportará en el SICOES para su inhabilitación en contrataciones con el Estado por un año de acuerdo al D.S. 0181.

Si producto de la revisión efectuada para la formalización de la contratación, los documentos presentados por el adjudicado no cumplan con las condiciones requeridas, no se considerará desistimiento, ENDE podrá solicitar a la empresa adjudicada la sustitución del (los) documento (s), que en forma errónea e involuntaria fueron emitidos.

28. CONCERTACIÓN DE MEJORES CONDICIONES TÉCNICAS

Una vez seleccionada, la empresa ENDE y el proponente adjudicado, podrán acordar mejores condiciones técnicas de contratación, si la magnitud y complejidad de la contratación así lo amerita, aspecto que deberá ser señalado en el Acta de Concertación de Mejores Condiciones Técnicas.

La Concertación de Mejores Condiciones Técnicas no dará lugar a ninguna modificación del monto adjudicado.

SECCIÓN V SUSCRIPCIÓN Y MODIFICACIONES AL CONTRATO

29. SUSCRIPCIÓN DE CONTRATO

- 27.1** El proponente adjudicado deberá presentar, para la suscripción de contrato, los originales o fotocopias legalizadas de los documentos señalados en el Formulario de Presentación de Propuestas (Formulario A-1) excepto aquella documentación cuya información se encuentre consignada en el Certificado del RUPE.

ENDE verificará la autenticidad del Certificado del RUPE, presentado por el proponente adjudicado, ingresando el código de verificación del Certificado en el SICOES.

Para el caso de proponentes extranjeros establecidos en su país de origen, los documentos deben ser similares o equivalentes a los requeridos localmente.

ENDE establecerá el plazo de entrega de documentos, si el proponente seleccionado al que se invita directamente presentase los documentos antes del plazo otorgado, el proceso deberá continuar.

En caso que el proponente adjudicado justifique oportunamente el retraso en la presentación de uno o varios documentos requeridos para la formalización de la contratación, por causas de fuerza mayor, caso fortuito u otras causas debidamente justificadas y aceptadas por la entidad, se deberá ampliar el plazo de presentación de documentos.

- 27.2** La Empresa Extranjera que presentó su propuesta, propia o en sociedad (es) accidental(es) deberá constituirse legalmente en Bolivia antes de la firma del contrato. Asimismo, cada una de las empresas que conformen la sociedad accidental, deberán también constituirse legalmente en Bolivia, antes de la firma de contrato.

- 27.3** En caso de convenirse anticipo, el proponente adjudicado deberá presentar la Garantía de Correcta Inversión de Anticipo, equivalente al cien por ciento (100%) del anticipo solicitado.

30. MODIFICACIONES AL CONTRATO

El contrato podrá ser modificado mediante Contrato Modificatorio, cuando la modificación a ser introducida afecte el alcance, monto y/o plazo del contrato. Se podrán realizar uno o varios contratos modificatorios, que sumados no deberán exceder el diez por ciento (10%) del monto del contrato principal.

SECCIÓN VI

ENTREGA DE LOS RESULTADOS DE LA CONSULTORIA Y CIERRE DE CONTRATO

31. ENTREGA DE LOS RESULTADOS DE LA CONSULTORIA

La entrega de los resultados de la supervisión técnica deberá efectuarse cumpliendo con las estipulaciones del contrato suscrito y de sus partes integrantes, que incluyen los Términos de Referencia y el cronograma de presentación de los resultados de la Consultoría.

La entidad contratante deberá establecer en los Términos de Referencia, el plazo máximo para la aprobación de los resultados de la Consultoría.

32. CIERRE DEL CONTRATO

Una vez emitido, por la Contraparte, el Informe Final de Conformidad, la Unidad Administrativa, efectuará el cierre del contrato, verificando el cumplimiento de las demás estipulaciones del contrato suscrito, a efectos del cobro de penalidades (si corresponde), la devolución de garantía(s) y emisión del Certificado de Cumplimiento de Contrato.

SECCIÓN VII

GLOSARIO DE TÉRMINOS

Concepto: Es la interpretación que hace el Proponente de la problemática que se pretende solucionar con el servicio de Consultoría, demostrando el conocimiento que tiene del proyecto en particular. Contiene una interpretación y análisis de los Términos de Referencia, estableciendo y justificando claramente las coincidencias y desacuerdos con los mismos.

Certificado de cumplimiento de contrato: Se define como el documento extendido por la entidad contratante a favor del Consultor, que oficializa el cumplimiento del contrato, deberá contener como mínimo lo siguientes datos: Objeto del contrato, monto contratado y plazo de entrega.

Costo del servicio: Es el costo de la Consultoría que compromete todos los gastos financieros (directos e indirectos).

Contratante: Es la institución de derecho público que una vez realizada la convocatoria pública y adjudicado el servicio, se convierte en parte contractual del mismo.

Convocante: Es la institución de derecho público que requiere la prestación de servicios de Consultoría, mediante convocatoria pública.

Desistimiento: Renuncia expresa o tácita por voluntad propia del proponente adjudicado, de suscribir el contrato, que no es consecuencia de causas de fuerza mayor y/o caso fortuito.

Enfoque: Es en términos amplios, la explicación de cómo el Proponente piensa llevar adelante la realización del servicio de Consultoría bajo criterios de coherencia y lógica, resaltando los aspectos novedosos o aspectos especiales que el Proponente ofrece para la realización del servicio.

Metodología: Es la descripción de los métodos que empleará el Proponente, para lograr el alcance de trabajo en la ejecución del servicio de Consultoría ofrecido, incluyendo una descripción amplia como detallada de cómo el Proponente piensa llevar adelante la realización de cada tarea. Si el Proponente así lo considera, será conveniente resaltar cuál de los métodos planteados son novedosos y diferenciadores de la metodología propuesta.

Objetivo y Alcance: Objetivo es la descripción concreta y tangible del fin último que persigue la entidad contratante luego de realizado el servicio de Consultoría.

Alcance es la descripción detallada y ordenada de las actividades que el Proponente desarrollará para lograr el objetivo del trabajo en directa relación al logro de los resultados a ser entregados.

Plan de Trabajo: Es la descripción de la secuencia lógica expresada en un cronograma de trabajo que tendrán las actividades del servicio y su interrelación con los resultados descritos en el alcance de trabajo con la organización, asignación de personal y equipamiento ofrecido, para llevar adelante la realización del servicio en el plazo ofertado.

Precio del servicio o monto del contrato: El precio es el valor que las partes firmantes del contrato definen entre sí para la prestación de los servicios de Consultoría. Se establece a través de un presupuesto presentado en la propuesta del contratista.

Proponente: Es la persona jurídica que muestra interés en participar en la licitación pública y solicita el Términos de Referencia. En una segunda instancia, es la persona jurídica que presenta una propuesta dentro de la licitación pública.

PARTE II

INFORMACIÓN TÉCNICA DE LA CONTRATACIÓN

33. DATOS GENERALES DEL PROCESO DE CONTRATACIÓN

1. DATOS DE LA CONTRATACIÓN			
Objeto de la contratación :	ESTUDIO DE EVALUACIÓN DE IMPACTO AMBIENTAL ANALÍTICO INTEGRAL PARA EL PROYECTO HIDROELECTRICO ROSITAS		
Modalidad :	CONTRATACIÓN DIRECTA CON PROCESO PREVIO		
Código de la entidad para identificar al proceso :	ENDE-CDCPP-2017-0013		
Gestión :	2017		
Precio Referencial :	Bs. 7.000.000,00 (Siete millones 00/100 bolivianos).		
Plazo para la ejecución de la Consultoría :	240 días.		
Método de Selección y Adjudicación :	<input checked="" type="checkbox"/> a) Calidad, Propuesta Técnica y Costo <input type="checkbox"/> b) Calidad <input type="checkbox"/> c) Presupuesto Fijo <input type="checkbox"/> d) Menor Costo		
Tipo de convocatoria :	<input type="checkbox"/> a) Convocatoria Pública Nacional <input checked="" type="checkbox"/> b) Convocatoria Pública Internacional		
Forma de Adjudicación :	<input checked="" type="checkbox"/> a) Por el total		
Tipo de garantía requerida para el Cumplimiento de Contrato	<input type="checkbox"/> a) Boleta de Garantía bancaria a primer requerimiento <input checked="" type="checkbox"/> b) Garantía a Primer Requerimiento		
Organismos Financiadores :	#	Nombre del Organismo Financiador (de acuerdo al clasificador vigente)	% de Financiamiento
	1	RECURSOS PROPIOS	100%
	2		
	3		

2 DATOS GENERALES DE LA ENTIDAD CONVOCANTE			
Nombre de la Entidad : Empresa Nacional de Electricidad - ENDE			
Domicilio : (fijado para el proceso de contratación)	Ciudad	Zona	Dirección
	Cochabamba	Central	Calle Colombia O – 0655 (Edificio TDE)
Teléfono :	4520317		
Fax :	4520318		
Correo electrónico :	ende@ende.bo		

3 PERSONAL DE LA ENTIDAD				
Máxima Autoridad Ejecutiva (MAE) :	Ap. Paterno	Ap. Materno	Nombre(s)	Cargo
	Paz	Castro	Eduardo	Presidente Ejecutivo Interino
Responsable del Proceso de Contratación (RPCD) :	Ap. Paterno	Ap. Materno	Nombre(s)	Cargo
	Pardo	Iriarte	Javier Rolando	Gerente Nal. de Desarrollo Empresarial y Eco.
Encargado de atender consultas :	Ap. Paterno	Ap. Materno	Nombre(s)	Cargo

	Jiménez	Bascope	Maria Carola	Ing. Civil
--	---------	---------	--------------	------------

4 SERVIDORES PÚBLICOS QUE OCUPAN CARGOS EJECUTIVOS HASTA EL TERCER NIVEL JERÁRQUICO DE LA ESTRUCTURA ORGÁNICA SON:

Apellido Paterno	Apellido Materno	Nombre(s)	Cargo
Paz	Castro	Eduardo	Presidente Ejecutivo Interino
Apellido Paterno	Apellido Materno	Nombre(s)	Cargo
Tejada	Ferrufino	Alberto	Vicepresidente Ejecutivo
Apellido Paterno	Apellido Materno	Nombre(s)	Cargo
Romay	Bortolini	José María Salvador	Jefe Departamento de ejecución de Proyectos Hidroeléctricos

34. CRONOGRAMA DE PLAZOS DEL PROCESO DE CONTRATACIÓN

El proceso de contratación de los Servicios de Consultoría se sujetará al siguiente Cronograma de Plazos:

ACTIVIDAD	FECHA			HORA	LUGAR
1. Publicación de la Convocatoria en medios de prensa	Día	Mes	Año		
	12	02	2017		
2 Entrega de TDRs	Día	Mes	Año	Hora	Min.
	15	02	2017		
	Of. ENDE – Calle Colombia N° 655 www.ende.bo				
3 Consultas Escritas (fecha límite)	Día	Mes	Año	Hora	Min.
	28	02	2017	18	30
	Al correo electrónico: carola.jimenez@ende.bo Of. ENDE – Calle Colombia N° 655				
4 Reunión de Aclaración	Día	Mes	Año	Hora	Min.
	03	03	2017	10	00
	Of. ENDE – Calle Colombia N° 655				
5 Presentación y Apertura de Propuestas (Fecha límite)	Día	Mes	Año	Hora	Min.
	17	03	2017	16	30
	Of. ENDE – Calle Colombia N° 655				
6 Informe de Revisión y Recomendación de Invitación Directa o Cancelación (fecha estimada)	Día	Mes	Año		
	24	03	2017		
7 Invitación Directa a Empresa Seleccionada (fecha estimada)	Día	Mes	Año		
	27	03	2017		
8 Presentación de documentos para suscripción de contrato (fecha estimada)	Día	Mes	Año		
	10	04	2017		
9 Suscripción de contrato (fecha estimada)	Día	Mes	Año		
	12	04	2017		

35. TÉRMINOS DE REFERENCIA PARA ESTUDIO DE EVALUACION DE IMPACTO AMBIENTAL ANALITICO INTEGRAL PARA EL PROYECTO HIDROELECTRICO ROSITAS (ANEXO 1)

PARTE III
ANEXO 2
MODELO DE CONVOCATORIA PARA LA PUBLICACIÓN EN MEDIOS DE PRENSA



ESTADO PLURINACIONAL DE BOLIVIA



EMPRESA NACIONAL DE ELECTRICIDAD – ENDE
CONVOCATORIA INTERNACIONAL

PROYECTO HIDROELÉCTRICO ROSITAS

La Empresa nacional de electricidad ENDE, invita públicamente a proponentes nacionales o extranjeros a presentar expresiones de interés para:

**“ESTUDIO DE EVALUACIÓN DE IMPACTO AMBIENTAL
ANALITICO INTEGRAL PARA EL PROYECTO
HIDROELÉCTRICO ROSITAS”**

CONTRATACIÓN DIRECTA CON PROCESO PREVIO:
ENDE-CDCPP-2017-0013

EXPRESIONES DE INTERÉS

ORGANISMO FINANCIADOR: RECURSOS PROPIOS

TERMINOS DE REFERENCIA: Los interesados podrán revisar y obtener información sobre los Términos de referencia, a partir del día miércoles 15 de febrero del año en curso, en la página web de ENDE: www.ende.bo o en la siguiente dirección:

Empresa Nacional de Electricidad
Calle Colombia 0-0655 esquina Falsuri
Edificio ENDE CORPORACIÓN
Teléfono (591) (4) 4120900 - (591) (4) 4520317
Cochabamba – Bolivia.

Encargados de atender consultas:

Ing. Gilda Chacón, email: gilda.chacon@ende.bo
Ing. Carola Jiménez, email: carola.jimenez@ende.bo

Cochabamba, Febrero 2016

ANEXO 3

FORMULARIOS PARA LA PRESENTACIÓN DE PROPUESTAS

Documentos Legales y Administrativos

Formulario A-1	Presentación de la Propuesta.
Formulario A-2a	Identificación del Proponente para Empresas
Formulario A-2b	Identificación del Proponente para Asociaciones Accidentales
Formulario A-3	Experiencia General y Específica del proponente
Formulario A-4	Curriculum Vitae, Experiencia general y específica del Coordinador del Estudio
Formulario A-5	Personal Clave
Formulario A-6	Relación de Instalaciones y Equipamiento

Documentos de la Propuesta Económica

Formulario B-1	Propuesta Económica
Formulario B-2	Presupuesto Total del Costo de los Servicios de Supervisión Técnica

Documento para Especificaciones Técnicas Solicitadas y Propuestas

Formulario C-1	Propuesta Técnica.
Formulario C-2	Condiciones Adicionales

FORMULARIO A-1
PRESENTACIÓN DE PROPUESTA
(Para Empresas o Asociaciones Accidentales)

1.DATOS DEL OBJETO DE LA CONTRATACIÓN			
SEÑALAR EL OBJETO DE LA CONTRATACIÓN: <input type="text"/>			
2.MONTO Y PLAZO DE VALIDEZ DE LA PROPUESTA (en días calendario)			
(El proponente debe registrar el monto total que ofrece por la prestación del servicio de Supervisión Técnica)			
DESCRIPCIÓN	MONTO NUMERAL (Bs.)	MONTO LITERAL	PLAZO DE VALIDEZ
<input type="text"/>	<input type="text"/>	<input type="text"/>	<input type="text"/>

A nombre de **(Nombre del proponente)** a la cual represento, remito la presente propuesta, declarando expresamente mi conformidad y compromiso de cumplimiento, conforme con los siguientes puntos:

I.- De las Condiciones del Proceso

- a) Declaro cumplir estrictamente la normativa de la Ley N° 1178, de Administración y Control Gubernamentales, lo establecido en las NB-SABS y el presente TDR.
- b) Declaro no tener conflicto de intereses para el presente proceso de contratación.
- c) Declaro, que como proponente, no me encuentro en las causales de impedimento, establecidas en el Artículo 43 de las NB-SABS, para participar en el proceso de contratación.
- d) Declaro y garantizo haber examinado el TDR, y sus enmiendas, si existieran, así como los Formularios para la presentación de la propuesta, aceptando sin reservas todas las estipulaciones en dichos documentos y la adhesión al texto del contrato.
- e) Declaro respetar el desempeño de los servidores públicos asignados, por la entidad convocante, al proceso de contratación y no incurrir en relacionamiento que no sea a través de medio escrito, salvo en los actos de carácter público y exceptuando las consultas efectuadas al encargado de atender consultas, de manera previa a la presentación de propuestas.
- f) Declaro la veracidad de toda la información proporcionada y autorizo mediante la presente, para que en caso de ser adjudicado, cualquier persona natural o jurídica, suministre a los representantes autorizados de la entidad convocante, toda la información que requieran para verificar la documentación que presento. En caso de comprobarse falsedad en la misma, la entidad convocante tiene el derecho a descalificar la presente propuesta, sin perjuicio de lo dispuesto en normativa específica.
- g) Declaro la autenticidad de las garantías presentadas en el proceso de contratación, autorizando su verificación en las instancias correspondientes.
- h) Declaro haber realizado la Inspección Previa.
- i) Comprometo mi inscripción en el Registro Único de Proveedores del Estado – RUPE, una vez presentada mi propuesta en la entidad convocante. (Excepto aquellos proponentes que ya se encuentren inscritos en el RUPE)
- j) Me comprometo a denunciar por escrito, ante la MAE de la entidad convocante, cualquier tipo de presión o intento de extorsión de parte de los servidores públicos de la entidad convocante o de otras personas, para que se asuman las acciones legales y administrativas correspondientes.
- k) Acepto a sola firma de este documento, que todos los Formularios presentados se tienen por suscritos, excepto los formularios A-4 y A-5 que deberán ser suscritos por el personal propuesto.
- l) Declaro que el Jefe de Supervisión y el Personal Clave propuestos, se encuentran inscritos en los registros que prevé la normativa vigente y que éstos no se encuentran como personal propuesto en otras propuestas.

II.- De la Presentación de Documentos

En caso de ser adjudicado, para la suscripción de contrato, se presentará la siguiente documentación en original o fotocopia legalizada, salvo aquella documentación cuya información se encuentre consignada en el Certificado del RUPE, aceptando que el incumplimiento es causal de descalificación de la propuesta. En caso de Asociaciones Accidentales, cada socio, presentará la documentación detallada a continuación; excepto los documentos señalados en los incisos a), d), i), j) y l), que deberán ser presentados por la Asociación Accidental en forma conjunta.

- a) Certificado del RUPE que respalde la información declarada en su propuesta.
- b) Documento de Constitución para empresas para proponentes que no se encuentren inscritos en el Registro de Comercio.
- c) Matricula de Comercio actualizada, excepto para proponentes cuya normativa legal inherente a su constitución así lo prevea.
- d) Poder General Amplio y Suficiente del Representante Legal del proponente con facultades para presentar propuestas y suscribir contratos, inscrito en el Registro de Comercio, esta inscripción podrá exceptuarse para otros proponentes cuya normativa legal inherente a su constitución así lo prevea. Aquellas empresas unipersonales que no acrediten a un Representante Legal, no deberán presentar este Poder.
- e) Certificado de Inscripción en el Padrón Nacional de Contribuyentes (NIT) válido y activo.
- f) Declaración Jurada de Pago de Impuestos a las Utilidades de las Empresas, con el sello del Banco, excepto las empresas de reciente creación.
- g) Certificado de Solvencia Fiscal, emitido por la Contraloría General del Estado (CGE).
- h) Certificado de No Adeudo por Contribuciones al Seguro Social Obligatorio de largo plazo y al Sistema Integral de Pensiones. En caso de Asociaciones Accidentales cada asociado deberá cumplir esta condición.
- i) Garantía de Cumplimiento de Contrato equivalente al siete por ciento (7%) del monto del contrato. En el caso de Asociaciones Accidentales esta garantía podrá ser presentada por una o más empresas que conforman la Asociación, siempre y cuando cumpla con las características de renovable, irrevocable y de ejecución inmediata; y cubra el monto requerido.
- j) Testimonio de Contrato de Asociación Accidental.
- k) Documentación que respalde la Experiencia General y Específica del proponente.
- l) Documentación que respalde la Experiencia General y Específica, y Formación del personal propuesto.

(Firma del proponente)
(Nombre completo del proponente)

FORMULARIO A-2a IDENTIFICACIÓN DEL PROPONENTE (Para Empresas)

1. DATOS GENERALES DEL PROPONENTE

Nombre del proponente o Razón Social:

Domicilio Principal: País Ciudad Dirección

Teléfonos:

Número de Identificación Tributaria (*) NIT
(Valido y Activo)

Matricula de Comercio (*): Número de Matricula Fecha de inscripción
(Actualizada) (Día Mes Año)

(*)Para firma de contrato si es empresa extranjera.

2. DATOS COMPLEMENTARIOS DEL PROPONENTE (Suprimir este numeral cuando el proponente sea una empresa unipersonal y éste no acredite a un Representante Legal).

Nombre del Representante Legal : Apellido Paterno Apellido Materno Nombre(s)

Cédula de Identidad del Representante Legal : Número

Poder del Representante Legal : Número de Testimonio Lugar de emisión Fecha de Expedición
(Día Mes Año)

Declaro en calidad de Representante Legal contar con un poder general amplio y suficiente con facultades para presentar propuestas y suscribir Contratos

Declaro que el Poder del Representante Legal se encuentra inscrito en el Registro de Comercio (Suprimir este texto cuando por la naturaleza jurídica del proponente no se requiera la inscripción en el Registro de Comercio de Bolivia)

3. INFORMACIÓN SOBRE NOTIFICACIONES

Solicito que las notificaciones me sean remitidas vía:

Fax:

Correo Electrónico:

FORMULARIO A-2b IDENTIFICACIÓN DEL PROPONENTE (Para Asociaciones Accidentales)

1. DATOS GENERALES DE LA ASOCIACIÓN ACCIDENTAL					
Denominación de la Asociación Accidental :					
Asociados :	#	Nombre del Asociado	% de Participación		
	1				
	2				
	3				
	Número de Testimonio	Lugar	Fecha de expedición (Día mes Año)		
Testimonio de contrato :					
Nombre de la Empresa Líder :					
2. DATOS DE CONTACTO DE LA EMPRESA LIDER					
País :		Ciudad :			
Dirección Principal :					
Teléfonos :		Fax :			
Correo electrónico :					
3. INFORMACIÓN DEL REPRESENTANTE LEGAL DE LA ASOCIACIÓN ACCIDENTAL					
Nombre del representante legal :	Ap. Paterno	Ap. Materno	Nombre(s)		
Cédula de Identidad :	Número				
Poder del representante legal :	Número de Testimonio	Lugar	Fecha de expedición (Día mes Año)		
Dirección del Representante Legal :					
Teléfonos :		Fax :			
Correo electrónico :					
Declaro en calidad de Representante Legal contar con un poder general amplio y suficiente con facultades para presentar propuestas y suscribir Contrato					
4. INFORMACIÓN SOBRE NOTIFICACIONES					
Solicito que las notificaciones me sean remitidas vía:	Fax:				
	Correo Electrónico:				
5. EMPRESAS INTEGRANTES DE LA ASOCIACIÓN					
Cada integrante de la Asociación Accidental deberá llenar el Formato para identificación de integrantes de Asociaciones Accidentales que se encuentra a continuación					

FORMULARIO A-2b

IDENTIFICACIÓN DEL PROPONENTE PARA INTEGRANTES DE LA ASOCIACIÓN ACCIDENTAL

1. DATOS GENERALES DEL PROPONENTE

Nombre del proponente o Razón Social:

Número de Identificación Tributaria (*):
(Valido y Activo)

NIT

Matricula de Comercio (*):
(Vigente)

Número de
Matricula

Fecha de expedición

(Día

Mes

Año)

(*)Para firma de contrato si es empresa extranjera.

2. DATOS COMPLEMENTARIOS DEL PROPONENTE (Suprimir este numeral cuando el asociado sea una empresa unipersonal y éste no acredite a un Representante Legal).

		Apellido Paterno	Apellido Materno	Nombre(s)
Nombre del Representante Legal :		<input type="text"/>	<input type="text"/>	<input type="text"/>
		Número		
Cédula de Identidad del Representante Legal :		<input type="text"/>		
		Número de Testimonio	Lugar de emisión	Fecha de Expedición
				(Día Mes Año)
Poder del Representante Legal :		<input type="text"/>	<input type="text"/>	<input type="text"/> <input type="text"/> <input type="text"/>

FORMULARIO A-3 EXPERIENCIA GENERAL Y ESPECÍFICA DEL PROPONENTE

EXPERIENCIA GENERAL DEL PROPONENTE

[NOMBRE DE LA PROPONENTE]							
N°	Entidad Contratante	Objeto de la Contratación	Lugar de Realización	Monto final percibido por el contrato en Bs.	Periodo de Ejecución		Forma de Participación (Asociado/ no Asociado)
					Inicio	Fin	
1							
2							
3							
4							
5							
...							
N							
TOTAL PERCIBIDO							

NOTA.- Toda la información contenida en este formulario es una declaración jurada. En caso de adjudicación, el proponente se compromete a presentar el certificado de cumplimiento de contrato o su equivalente emitido por el contratante, en original o fotocopia legalizada.

EXPERIENCIA ESPECÍFICA DEL PROPONENTE

[NOMBRE DE LA PROPONENTE]								
N°	Entidad Contratante	Objeto de la Contratación	Lugar de Realización	Monto final percibido por el contrato en Bs.	Periodo de Ejecución			Forma de Participación (Asociado/No Asociado)
					Inicio	Fin	Tiempo de Ejecución	
1								
2								
3								
4								
5								
...								
N								
TOTAL PERCIBIDO								

NOTA.- Toda la información contenida en este formulario es una declaración jurada. En caso de adjudicación, el proponente se compromete a presentar el certificado de conformidad o su equivalente emitido por el contratante, en original o fotocopia legalizada.

FORMULARIO A-4 CURRICULUM VITAE, EXPERIENCIA GENERAL Y ESPECÍFICA DEL COORDINADOR DEL ESTUDIO

1. DATOS GENERALES						
Nombre Completo :	<i>Ap. Paterno</i>	<i>Ap. Materno</i>	<i>Nombre(s)</i>			
	<input style="width: 100%;" type="text"/>	<input style="width: 100%;" type="text"/>	<input style="width: 100%;" type="text"/>			
Cédula de Identidad :	<i>Número</i>	<i>Lugar de expedición</i>				
	<input style="width: 100%;" type="text"/>	<input style="width: 100%;" type="text"/>				
Edad :	<input style="width: 100%;" type="text"/>					
Nacionalidad :	<input style="width: 100%;" type="text"/>					
Profesión :	<input style="width: 100%;" type="text"/>					
Número de Registro Profesional :	<input style="width: 100%;" type="text"/>					

2. FORMACIÓN ACADÉMICA				
Universidad / Institución	Fechas		Grado Académico	Título en Provisión Nacional
	Desde	Hasta		

3. CURSOS DE ESPECIALIZACIÓN				
Universidad / Institución	Fechas		Nombre del Curso	Duración en Horas
	Desde	Hasta		

4. EXPERIENCIA GENERAL EN EJECUCIÓN DE ESTUDIOS O EN SUPERVISIÓN TÉCNICA						
N°	Entidad / Empresa	Objeto de la Contratación	Monto (Bs.)	Cargo	Fecha (día/mes/año)	
					Desde	Hasta
1						
2						
N.						

5. EXPERIENCIA ESPECIFICA EN EL CARGO EN CONSULTORIAS ESPECIFICAS						
N°	Entidad / Empresa	Objeto de la Contratación	Monto (Bs.)	Cargo	Fecha (día/mes/año)	
					Desde	Hasta
1						
2						
N						

6. DECLARACIÓN JURADA
<p>Yo, [Nombre completo de la Persona] con C.I. N° [Número de documento de identificación], de nacionalidad [Nacionalidad] me comprometo a prestar mis servicios profesionales para desempeñar la función de [Nombre del Cargo], únicamente con [Nombre de la empresa o de la Asociación Accidental], en caso que se suscriba el contrato para [Objeto de la Contratación] con la entidad [Nombre de la Entidad]. Asimismo, confirmo que tengo pleno dominio hablado y escrito del idioma castellano.</p> <p>El Representante Legal del proponente, ha verificado que el profesional propuesto sólo se presenta con esta propuesta. De encontrarse propuesto sus servicios en otra propuesta para la misma contratación, asumo la descalificación de la presente propuesta.</p> <p>Toda documentación debe ser respaldada por fotocopia simple. Lugar y fecha: [Indicar el lugar y la fecha]</p>
<p>NOTA.- Toda la información contenida en este formulario es una declaración jurada. En caso de adjudicación el proponente se compromete a presentar los certificados o documentos que respalden la información detalla, en original o fotocopia legalizada.</p>

(Firma del Profesional Propuesto)
(Nombre completo del Profesional Propuesto)

FORMULARIO A-5
CURRICULUM VITAE, EXPERIENCIA GENERAL Y ESPECÍFICA DEL PERSONAL CLAVE

1. DATOS GENERALES						
Nombre Completo :		<i>Ap. Paterno</i>		<i>Ap. Materno</i>		<i>Nombre(s)</i>
Cédula de Identidad :		<i>Número</i>		<i>Lugar de Expedición</i>		
Edad :						
Nacionalidad :						
Profesión :						
Número de Registro Profesional :						

2. FORMACIÓN ACADÉMICA				
Universidad / Institución	Fechas		Grado Académico	Título en Provisión Nacional
	Desde	Hasta		

3. CURSOS DE ESPECIALIZACIÓN				
Universidad / Institución	Fechas		Nombre del Curso	Duración en Horas
	Desde	Hasta		

4. EXPERIENCIA GENERAL EN EJECUCIÓN DE ESTUDIOS O EN SUPERVISIÓN TÉCNICA						
N°	Entidad / Empresa	Objeto	Monto (En Bs.)	Cargo	Fecha (día/mes/año)	
					Desde	Hasta
1						
2						
N						

5. EXPERIENCIA EN EL CARGO EN EJECUCIÓN DE ESTUDIOS SIMILARES O SERVICIOS SIMILARES DE SUPERVISIÓN TÉCNICA						
N°	Entidad / Empresa	Objeto	Monto (En Bs.)	Cargo	Fecha (día/mes/año)	
					Desde	Hasta
1						
2						
N						

DECLARACIÓN JURADA	
<p>Yo, [Nombre completo de la Persona] con C.I. N° [Número de documento de identificación], de nacionalidad [Nacionalidad] me comprometo a prestar mis servicios profesionales para desempeñar la función de [Cargo], únicamente con [Nombre de la empresa o de la Asociación Accidental], en caso que se suscriba el contrato para [Objeto de la Contratación] con la entidad [Nombre de la Entidad]. Asimismo, confirmo que tengo pleno dominio hablado y escrito del idioma castellano.</p> <p>El Representante Legal del proponente, ha verificado que el profesional propuesto sólo se presenta con esta propuesta. De encontrarse propuesto sus servicios en otra propuesta para la misma contratación, asumo la descalificación de la presente propuesta.</p> <p>Toda documentación debe ser respaldada por fotocopia simple.</p> <p align="right">Lugar y fecha: [Indicar el lugar y la fecha]</p>	
<p>NOTA.- Toda la información contenida en este formulario es una declaración jurada. En caso de adjudicación el proponente se compromete a presentar los certificados o documentos que respalden la información detalla, en original o fotocopia legalizada.</p>	

(Firma del Profesional Propuesto)
(Nombre completo del Profesional Propuesto)

FORMULARIO A-6
RELACIÓN DE INSTALACIONES Y EQUIPAMIENTO

CONCEPTO	DESCRIPCIÓN	MONTO
INMUEBLES		
VEHÍCULOS		
EQUIPO PRINCIPAL		
EQUIPO SECUNDARIO		
EQUIPO DE APOYO		
OTROS		

FORMULARIO N° B-1
PROPUESTA ECONOMICA

DETALLE DEL SERVICIO DE Supervisión	MONTO TOTAL Bs (Literal)	MONTO TOTAL Bs (Numeral)

FORMULARIO B-2
PRESUPUESTO TOTAL DEL COSTO
DE LOS SERVICIOS DE CONSULTORIA

ESTUDIO DE EVALUACIÓN DE IMPACTO AMBIENTAL ANALÍTICO INTEGRAL
PARA EL PROYECTO HIDROELÉCTRICO ROSITAS

Duración: 240 días

COSTOS DIRECTOS

A	Honorarios del personal		Hombres/Mes (Meses)	Honorarios Mes (Bs)	Monto Total (Bs)
	Cantidad	Profesionales			
	1	Coordinador del Estudio			
	1	Especialista en Evaluación de Impactos Ambientales			
	1	Especialista en Ambiental			
	1	Especialista en geografía o SIG			
	1	Especialista Forestal			
	1	Especialista Biólogo en ecosistemas acuáticos			
	1	Especialista Biólogo en biodiversidad terrestre			
	1	Ingeniero civil			
	1	Especialista Social			
	1	Especialista Ecólogo			
	1	Jefe de equipo de campo			
	1	Especialista estadística			
	1	Especialista Jurídico			
	1	Especialista Comunicador			
	1	Especialista Antropólogo			
	12	Personal de Apoyo			
	13	Monitores			
	1	Chofer proyecto			
	2	Chofer apoyo			
	1	Secretaria			
	1	Administradora			

	7	Biólogos de campo			
	1	Apoyo Administrativo			
		TOTAL A			
B	Alquiler y Misceláneos		Cantidad	Precio Unitario (Bs)	Monto Total (Bs)
	1	Oficinas (mes)			
	2	Vehículo, combustible y mantenimiento (mes)			
	3	Equipos			
	3.1	Computación (unidad)			
	3.2	Data show (Unidad)			
	3.3	Ecran (Unidad)			
	3.4	GPS (Unidad)			
	3.5	Cámaras fotográficas (Unidad)			
	3.6	Comunicaciones (Unidad)			
	3.7	Fotocopiadora portátil (Unidad)			
	3.8	Scanner portátil (Unidad)			
	3.9	Generador eléctrico (Unidad)			
	3.10	Servicio topográfico (Brigadas)			
	3.11	Equipo de pesca eléctrica y accesorios			
	3.12	Kit de medición limnológica			
	3.13	Kit de trampas y equipos de muestreo de fauna terrestre			
	4	Pasajes			
	4.1	Aéreos (CBB-ST) Coordinador (Unidad)			
	4.2	Aéreos (CBB-ST) Especialistas (Unidad)			
	4.3	Terrestres (CBB-ST) (Unidad)			
	4.4	Aéreos (CBB-LP) Coordinador (Unidad)			
	5	Viáticos			
	5.1	Viáticos de Personal de apoyo (Unidad)			
	5.2	Seguros para Personal (Unidad)			
	5.3	Insumos de oficina (Unidad)			

5.4	Traslado y viáticos Participantes (Unidad)			
5.5	Informes de avance, intermedios y finales (Unidad)			
6	Servicios			
6.1	Logística de talleres TCOs			
6.2	Gastos Legales (servicios de notario)			
6.3	Refrigerios consultas publicas			
6.4	Alquiler de Lanchas consulta			
6.5	Cuñas radiales consultas			
6.6	Material de difusión consultas			
6.7	Elaboración de cuñas radiales consultas			
6.8	Diagnostico arqueológico			
6.9	Refrigerios grupos focales			
	TOTAL B			
	SUBTOTAL COSTOS DIRECTOS (A + B)			

COSTOS INDIRECTOS

C	Gastos Generales	
D	Impuestos y Otros	
	SUBTOTAL COSTOS DIRECTOS (C + D)	
UTILIDAD	SOBRE HONORARIOS	
COSTO TOTAL DEL SERVICIO		En \$us =
		En Bs =

(Firma del Representante Legal del Proponente)
(Nombre completo del Representante Legal)

**FORMULARIO C-1
PROPUESTA TÉCNICA**

Para ser llenado por el proponente de acuerdo a lo establecido en los TDR.
Propuesta(*)

(*) La propuesta deberá contener como mínimo: Objetivos del Servicio, Enfoque Técnico y Metodología, Plan de Trabajo, Descripción de la Organización y Dotación de Personal, Composición del Equipo y Asignación de Responsabilidades, Calendario de Actividades del Personal y Programa de Trabajo.

FORMULARIO C-2 CONDICIONES ADICIONALES

Para ser llenado por la Entidad convocante (llenar de manera previa a la publicación del TDR)			Para ser llenado por el proponente al momento de elaborar su propuesta
#	Condiciones Adicionales Solicitadas (*)	Puntaje máximo asignado (definir puntaje) (**)	Condiciones Adicionales Propuestas (***)
1	Criterio 1: Experiencia específica adicional del Personal clave	15 puntos	
2	Criterio 2: Valoración adicional de la propuesta técnica	20 puntos	

(***)El proponente podrá ofertar condiciones adicionales superiores a las solicitadas en el presente Formulario, que mejoren la calidad del servicio ofertado, siempre que estas características fuesen beneficiosas para la entidad y/o no afecten para el fin que fue requerido el servicio.

EVALUACIÓN DE LAS CONDICIONES ADICIONALES	
Identificación del proponente :	
CRITERIO	PUNTAJE CALIFICADO
<p>Criterio 1: Experiencia adicional del personal clave</p> <p>1.- Coordinador del Estudio: Dirección de equipo de liberación de derecho de vía en el sector eléctrico, caminos o hidrocarburos.</p> <p style="margin-left: 20px;">- Al menos 2 experiencias o trabajos similares.....1</p> <p>2.- Jefe de equipo de campo: Dirección de equipo de liberación de derecho de vía en el sector eléctrico, caminos o hidrocarburos, avalúo y/o censos para planes de reasentamiento o PRIPA</p> <p style="margin-left: 20px;">- Al menos 2 experiencias o trabajos similares.....1</p> <p>3.- Especialista de evaluación de Impactos ambientales: Manejo de metodologías de predicción y evaluación de impactos ambientales y/o planteamiento y aplicación de medidas de mitigación en proyectos del sector Hidroeléctrico, eléctrico, hidrocarburos o carreteros.</p> <p style="margin-left: 20px;">- Al menos 2 experiencias o trabajos similares.....1</p> <p>4.- Especialista Ambiental: Monitoreo ambiental para proyectos hidroeléctricos, camineros y/o hidrocarburíferos.</p> <p style="margin-left: 20px;">- Al menos 2 experiencias o trabajos similares.....1</p> <p>5.- Especialista Forestal: Estudios de determinación de biomasa, planes de desmonte, planes de reforestación y/o mitigación ambiental</p> <p style="margin-left: 20px;">- Al menos 2 experiencias o trabajos similares.....1</p> <p>6.- Especialista Biólogo en ecosistemas acuáticos: Experiencia en diseño de medidas de mitigación para fauna acuática, paso de peces y/o emprendimiento acuícola.</p> <p style="margin-left: 20px;">- Al menos 2 experiencias o trabajos similares.....1</p> <p>7.- Especialista Biólogo en biodiversidad terrestre: Experiencia en diseño de medidas de mitigación para fauna (mamíferos, aves, reptiles y/o insectos) y/o planes de rescate de fauna.</p> <p style="margin-left: 20px;">- Al menos 2 experiencias o trabajos similares.....1</p>	<div style="border: 1px solid black; height: 350px; width: 100%;"></div>

<p>8.- Ingeniero Civil: En proyectos hidroeléctricos diseño y/o supervisión</p> <ul style="list-style-type: none"> - Al menos 2 experiencias o trabajos similares.....1 <p>9.- Especialista Social: participación en Estudios de Evaluación de Impacto Ambiental, elaboración de capítulos de análisis costo beneficio, línea base social y/o diagnósticos sociales participativos</p> <ul style="list-style-type: none"> - Al menos 2 experiencias o trabajos similares.....1 <p>10.- Especialista Ecólogo: Estudios de ecosistemas acuáticos y terrestres y/o medidas de mitigación para factores bióticos.</p> <ul style="list-style-type: none"> - Al menos 2 experiencias o trabajos similares.....1 <p>11.- Especialista en Estadística: tabulación de datos de estadísticos de relevamiento de diagnósticos de situación social y/o línea base ambiental y social</p> <ul style="list-style-type: none"> - Al menos 2 experiencias o trabajos similares.....1 <p>12.- Especialista Jurídico: Saneamiento de tierras, área ambiental y/o consulta pública</p> <ul style="list-style-type: none"> - Al menos 2 experiencias o trabajos similares.....1 <p>13.- Especialista Geógrafo o Especialista en SIG: Uso de SIG, HERDAS, ILVIS, elaboración cartográfica, análisis de riesgos naturales a través de modelos SIG y/o cálculo de rutas,</p> <ul style="list-style-type: none"> - Al menos 2 experiencias o trabajos similares.....1 <p>14.- Especialista Antropólogo: Conocimientos de la Ley SAFCO. Conocimientos de declaración de las Naciones Unidas sobre los Derechos de los Pueblos Indígenas y Convenio 169 de la OIT. Conocimientos de la Ley de Medio Ambiente y/o Salvaguardas Sociales y Ambientales del Banco Mundial.</p> <ul style="list-style-type: none"> - Al menos 2 experiencias o trabajos similares.....1 <p>15.- Especialista Comunicador: Elaboración de campañas de difusión en el área rural, diseño de material audiovisual y/o cartillas para comunidades rurales y pueblos indígenas</p> <ul style="list-style-type: none"> - Al menos 2 experiencias o trabajos similares.....1 <p>Criterio 2: Valoración adicional de la propuesta técnica.</p> <p>De todo lo solicitado en la propuesta técnica, se valorarán de manera adicional los siguientes aspectos:</p> <p>El Enfoque Técnico y la Metodología</p> <p>a) El Enfoque Técnico y la Metodología son coherentes y mejoran lo solicitado en los Términos de Referencia 4</p> <p>b) El Enfoque Técnico y la Metodología cumplen lo mínimo solicitado..... 0</p> <p>El Plan de Trabajo</p> <p>a) El plan de trabajo mejora lo solicitado 4</p> <p>b) El plan de trabajo cumple lo mínimo solicitado.....0</p> <p>La Organización y Dotación de Personal</p> <p>a) La descripción de la Organización y Dotación de Personal mejora lo solicitado 3</p> <p>b) La descripción de la Organización y Dotación de Personal cumple lo mínimo solicitado ...0</p> <p>La Composición del Equipo y Asignación de Responsabilidades</p> <p>a) La Composición del Equipo y Asignación de Responsabilidades mejora lo solicitado 3</p> <p>b) La Composición del Equipo y Asignación de Responsabilidades cumple lo mínimo solicitado.....0</p> <p>El Calendario de Actividades del Personal</p> <p>a) Es coherente con el cronograma de ejecución del estudio3</p> <p>b) No es coherente con el cronograma de ejecución del estudio0</p> <p>El Programa de Trabajo</p> <p>a) Es coherente con el alcance del servicio.....3</p> <p>b) No es coherente con el alcance del servicio.....0</p>	
---	--

ANEXO 4
FORMULARIOS DE VERIFICACIÓN, EVALUACIÓN Y CALIFICACIÓN DE PROPUESTAS

Formulario V-1a	Evaluación Preliminar para Empresas.
Formulario V-1b	Evaluación Preliminar para Asociaciones Accidentales.
Formulario V-2	Evaluación de la Propuesta Económica.
Formulario V-3	Evaluación de la Propuesta Técnica.
Formulario V-4	Resumen de la evaluación Técnica y Económica

FORMULARIO V-1a
EVALUACIÓN PRELIMINAR
(Para empresas)

DATOS GENERALES DEL PROCESO	
Objeto de la contratación :	
Nombre del Proponente :	
Propuesta Económica :	
Número de Páginas de la Propuesta :	

REQUISITOS EVALUADOS	Verificación (Acto de Apertura)			Evaluación Preliminar (Sesión Reservada)	
	PRESENTO		Página N°	CONTINUA	DESCALIFICA
	SI	NO			
DOCUMENTOS LEGALES Y ADMINISTRATIVOS					
1. Formulario A-1. Presentación de Propuesta.					
2. Formulario A-2a Identificación del Proponente, según corresponda.					
3. Formulario A-3. Experiencia General y Especifica del Proponente					
4. Formulario A-4. Curriculum Vitae, Experiencia general y específica del Coordinador del Estudio					
5. Formulario A-5. Curriculum Vitae, Experiencia general y específica del Personal Clave					
6. Formulario A-6. Relación de Instalaciones y Equipamiento.					
PROPUESTA TÉCNICA					
7. Formulario C-1. Propuesta Técnica					
8. Formulario C-2. Condiciones Adicionales					
PROPUESTA ECONÓMICA					
9. Formulario B-1. Propuesta Económica					
10. Formulario B-2 Presupuesto Total del Costo de los Servicios de Supervisión Técnica.					

FORMULARIO V-1b
EVALUACIÓN PRELIMINAR
 (Para Asociaciones Accidentales)

DATOS GENERALES DEL PROCESO	
Objeto de la contratación :	
Nombre del Proponente :	
Propuesta Económica :	
Número de Páginas de la propuesta :	

REQUISITOS EVALUADOS	Verificación (Acto de Apertura)			Evaluación Preliminar (Sesión Reservada)	
	PRESENTO		Pagina N°	CONTINUA	DESCALIFICA
	SI	NO			
DOCUMENTOS LEGALES Y ADMINISTRATIVOS					
1. Formulario A-1. Presentación de Propuesta.					
2. Formulario A-2b Identificación del Proponente					
3. Formulario A-4. Curriculum Vitae, Experiencia general y específica del Coordinador del Estudio					
4. Formulario A-5. Curriculum Vitae, Experiencia general y específica del Personal Clave					
5. Formulario A-6. Relación de Instalaciones y Equipamiento					
Además cada socio en forma independiente presentará:					
6. Formulario A-3. Experiencia General y Específica del Proponente					
PROPUESTA TÉCNICA					
7. Formulario C-1. Propuesta Técnica					
8. Formulario C-2. Condiciones Adicionales					
PROPUESTA ECONÓMICA					
9. Formulario B-1.Propuesta Económica.					
10. Formulario B-2 Presupuesto Total del Costo de los Servicios de Supervisión Técnica.					

FORMULARIO V-2
EVALUACIÓN DE LA PROPUESTA ECONÓMICA
(Este formulario no es aplicable para el método de selección y adjudicación de presupuesto fijo.)

DATOS GENERALES DEL PROCESO

Objeto de la contratación :

N°	NOMBRE DEL PROPONENTE	PROPUESTA ECONÓMICA (PE)	ORDEN DE LA PROPUESTA A PARTIR DEL MENOR VALOR	OBSERVACIONES
1				
2				
3				
...				
N				

FORMULARIO V-3 EVALUACIÓN DE LA PROPUESTA TÉCNICA

Formulario C-1 (Llenado por la Entidad)	PROPONENTES							
	Proponente A		Proponente B		Proponente C		Proponente n	
	Cumple	No cumple	Cumple	No cumple	Cumple	No cumple	Cumple	No cumple
METODOLOGÍA CUMPLE/NO CUMPLE	<i>(señalar si cumple o no cumple)</i>		<i>(señalar si cumple o no cumple)</i>		<i>(señalar si cumple o no cumple)</i>		<i>(señalar si cumple o no cumple)</i>	

EXPERIENCIA Y OTROS ASPECTOS TÉCNICOS	PROPONENTES							
	Proponente A		Proponente B		Proponente C		Proponente n	
	Cumple	No cumple	Cumple	No cumple	Cumple	No cumple	Cumple	No cumple
Formulario A-3 Experiencia General y Específica del Proponente								
Formulario A-4 Curriculum Vitae, Experiencia general y específica del Coordinador del Estudio								
Formulario A-5 Curriculum Vitae, Experiencia general y específica del Personal Clave								
Formulario A-6 Relación de Instalaciones y Equipamiento								
METODOLOGÍA CUMPLE/NO CUMPLE	<i>(señalar si cumple o no cumple)</i>		<i>(señalar si cumple o no cumple)</i>		<i>(señalar si cumple o no cumple)</i>		<i>(señalar si cumple o no cumple)</i>	

CONDICIONES ADICIONALES Formulario C-2 (Llenado por la entidad)		PROPONENTES			
		Proponente A	Proponente B	Proponente C	Proponente n
	Puntaje Asignado	Puntaje Obtenido	Puntaje Obtenido	Puntaje Obtenido	Puntaje Obtenido
Criterio 1					
Criterio 2					
Criterio n					
PUNTAJE TOTAL DE LAS CONDICIONES ADICIONALES	35	<i>(Sumar los puntajes obtenidos de cada condición)</i>	<i>(Sumar los puntajes obtenidos de cada condición)</i>	<i>(Sumar los puntajes obtenidos de cada condición)</i>	<i>(Sumar los puntajes obtenidos de cada condición)</i>

RESUMEN DE LA EVALUACIÓN TÉCNICA	PUNTAJE ASIGNADO	Proponente A	Proponente B	Proponente C	Proponente n
Puntaje de la Evaluación CUMPLE/NO CUMPLE	35	<i>(si cumple, asignar 35 puntos)</i>	<i>(si cumple, asignar 35 puntos)</i>	<i>(si cumple, asignar 35 puntos)</i>	
Puntaje de las Condiciones Adicionales	35				
Puntaje total de la Evaluación de la Propuesta Técnica (PT)	70				

FORMULARIO V-4 RESUMEN DE LA EVALUACIÓN TÉCNICA Y ECONÓMICA

Los factores de evaluación deberán determinarse de acuerdo con lo siguiente:

ABREVIACIÓN	DESCRIPCIÓN	PUNTAJE ASIGNADO
PE	Puntaje de la Evaluación de la Propuesta Económica	30 puntos
PT	Puntaje de la Evaluación de la Propuesta Técnica	70 puntos
PTP	PUNTAJE TOTAL DE LA PROPUESTA EVALUADA	100 puntos

RESUMEN DE EVALUACIÓN	PROPONENTES			
	Proponente A	Proponente B	Proponente C	Proponente n
Puntaje de la Evaluación de la Propuesta Económica (de acuerdo con lo establecido en el Sub Numeral 23)				
Puntaje de la Evaluación de la Propuesta Técnica, del Formulario V-3.				
PUNTAJE TOTAL				

ANEXO 5**UNICAMENTE CON FINES REFERENCIALES****MODELO DE CONTRATO****CONTRATO ADMINISTRATIVO PARA LA PRESTACIÓN DE SERVICIOS DE CONSULTORIA PARA**
..... (número o código interno que la entidad utiliza para identificar al contrato)

Conste por el presente Contrato Administrativo para la prestación de servicios de consultoría, que celebran por una parte _____ (registrar de forma clara y detallada el nombre o razón social de la ENTIDAD), con NIT N° _____ (señalar el Número de Identificación Tributaria), con domicilio en _____ (señalar de forma clara el domicilio de la entidad), en _____ (señalar Distrito, Provincia y Departamento), representada legalmente por _____ (registrar el nombre de la MAE o del servidor público a quien se delega la competencia y responsabilidad para la suscripción del Contrato, y la Resolución correspondiente de delegación), en calidad de _____ (señalar el cargo del servidor público delegado para la firma), con Cedula de identidad N° _____ (señalar el número de Cedula de identidad), que en adelante se denominará la ENTIDAD; y, por otra parte, _____ (registrar las generales de ley del proponente adjudicado), con domicilio en _____ (señalar de forma clara su domicilio), que en adelante se denominará el CONSULTOR, quienes celebran y suscriben el presente Contrato Administrativo, al tenor de las siguientes cláusulas:

PRIMERA.- (ANTECEDENTES)

La ENTIDAD, en proceso realizado bajo las normas y regulaciones de contratación establecidas en el Decreto Supremo N° 0181, de 28 de junio de 2009, de las Normas Básicas del Sistema de Administración de Bienes y Servicios (NB-SABS), sus modificaciones y los Términos de Referencia (TDR), para la Contratación de Servicios de Consultoría, convocó en fecha _____ a personas jurídicas con capacidad de contratar con el Estado, en base a lo solicitado en los TDR.

Concluida la etapa de evaluación de propuestas, el Responsable del Proceso de Contratación de Apoyo Nacional a la Producción y Empleo (RPA), en base al Informe de Evaluación y Recomendación de Adjudicación No. _____ (señalar el número del informe), emitido por el (la) _____ (señalar, según corresponda al Responsable de Evaluación o la Comisión de Calificación), resolvió adjudicar la contratación del Servicio de Consultoría a _____ (señalar el nombre o razón social del proponente adjudicado), al cumplir su propuesta con todos los requisitos establecidos en los TDR.

SEGUNDA.- (LEGISLACIÓN APLICABLE)

El presente Contrato se celebra al amparo de las siguientes disposiciones normativas:

- Constitución Política del Estado.
- Ley N° 1178, de 20 de julio de 1990, de Administración y Control Gubernamentales.
- Decreto Supremo N° 0181, de 28 de junio de 2009, de las Normas Básicas del Sistema de Administración de Bienes y Servicios (NB-SABS) y sus modificaciones.
- Ley del Presupuesto General del Estado, aprobado para la gestión y su reglamentación.
- Otras disposiciones relacionadas.

TERCERA.- (OBJETO Y CAUSA)

El objeto del presente contrato es la contratación del servicio de _____ (describir de forma detallada el o los servicios de consultoría a realizar), que en adelante se denominarán la CONSULTORÍA, para _____ (señalar de la causa de la contratación), provistos por el CONSULTOR de conformidad con los TDR y la Propuesta Adjudicada, con estricta y absoluta sujeción al presente Contrato.

CUARTA.- (DOCUMENTOS INTEGRANTES DEL CONTRATO)

Forman parte del presente Contrato, los siguientes documentos:

- Términos de Referencia.
- Propuesta Adjudicada.
- Documento de Adjudicación.
- Garantía(s), cuando corresponda.
- Otros Documentos específicos de acuerdo al objeto de contratación. (La ENTIDAD, detallará, cuando corresponda, los documentos específicos necesarios para el contrato).

QUINTA.- (OBLIGACIONES DE LAS PARTES)

Las partes contratantes se comprometen y obligan a dar cumplimiento a todas y cada una de las cláusulas del presente contrato.

Por su parte, el **CONSULTOR** se compromete a cumplir con las siguientes obligaciones:

- a) Realizar el servicio de consultoría objeto del presente contrato, de acuerdo con lo establecido en los TDR, así como las condiciones de su propuesta que forman parte del presente documento.
- b) Asumir directa e íntegramente el costo de todos los posibles daños o perjuicios que pudiera sufrir el personal a su cargo o terceros, durante la ejecución del presente Contrato, por acciones que se deriven en incumplimientos, accidentes, atentados, etc.
- c) Mantener vigentes las garantías presentadas.
- d) Actualizar la(s) Garantía(s) (vigencia y/o monto), a requerimiento de la Entidad.
- e) Cumplir cada una de las cláusulas del presente contrato.
- f) **(Otras obligaciones que la ENTIDAD considere pertinentes de acuerdo al objeto de contratación.)**

Por su parte, la **ENTIDAD** se compromete a cumplir con las siguientes obligaciones:

- a) Dar conformidad a los servicios de consultoría de acuerdo con las condiciones establecidas en los TDR, así como las condiciones generales de la propuesta adjudicada.
- b) Emitir Informes Parciales y el Informe Final de Conformidad de los servicios de consultoría, cuando los mismos cumplan con las condiciones establecidas en los TDR, así como las condiciones de la propuesta adjudicada.
- c) Realizar el pago por el servicio de consultoría, en un plazo no mayor a 30 días calendario de emitido el Informe Final de Conformidad de los servicios de consultoría objeto del presente contrato.

SEXTA.- (VIGENCIA)

El contrato, entrará en vigencia desde el día siguiente hábil de su suscripción, por ambas partes, hasta que las mismas hayan dado cumplimiento a todas las cláusulas contenidas en el presente contrato.

(Seleccionar una de las siguientes cláusulas considerando si se va a requerir Garantía o Retención por pagos parciales)

SEPTIMA.- (GARANTÍA DE CUMPLIMIENTO DE CONTRATO)

El **CONSULTOR**, garantiza el cumplimiento del presente Contrato en todas sus partes con la _____ **(Registrar el tipo de garantía presentada)**, con No. _____ **(Registrar el número de la garantía presentada)**, emitida por _____ **(Registrar el nombre del ente emisor de la garantía)**, a la orden de _____ **(Registrar el nombre de la ENTIDAD)**, equivalente al siete por ciento (7%) del monto total del contrato, que asciende al monto de _____ **(Registrar el monto en numeral y literal)**, con vigencia a partir de la firma de contrato, hasta el _____ **(Registrar el día, mes y año de la vigencia de la garantía)** que cubre la ejecución del presente contrato.

En caso de que el **CONSULTOR**, incurriera en algún tipo de incumplimiento contractual, el importe de dicha garantía, será ejecutado y pagado en favor de la **ENTIDAD**, sin necesidad de ningún trámite o acción judicial, a su solo requerimiento, al ente emisor de la garantía.

OCTAVA.- (RETENCIONES POR PAGOS PARCIALES)

El **CONSULTOR** acepta expresamente, que la **ENTIDAD** retendrá el siete por ciento (7%) de cada pago parcial, para constituir la Garantía de Cumplimiento de Contrato. Estas retenciones serán reintegradas una vez que sea aprobado el Informe Final de Conformidad.

NOVENA.- (ANTICIPO)

(Incluir esta Cláusula en caso de convenirse Anticipo)

A solicitud del **CONSULTOR**, la **ENTIDAD**, podrá otorgar un anticipo para cubrir los gastos iniciales correspondientes únicamente al objeto del contrato, cuyo monto no deberá exceder el veinte por ciento (20%) del monto total del Contrato, contra entrega de una Garantía de Correcta Inversión de Anticipo por el cien por ciento (100%) del monto a ser desembolsado. El importe del anticipo será descontado en _____ **(indicar el número de pagos)** pagos, hasta cubrir el monto total del anticipo.

DECIMA.- (PLAZO DE PRESTACIÓN DEL SERVICIO)

(Esta cláusula será elaborada por la ENTIDAD conforme a la forma de adjudicación establecida en los TDR)

DECIMA PRIMERA.- (LUGAR DE PRESTACIÓN DE SERVICIOS)

El **CONSULTOR** realizará la **CONSULTORÍA**, objeto del presente contrato en _____ **(señalar el lugar o lugares donde realizará la consultoría)**

DÉCIMA SEGUNDA.- (DEL MONTO Y FORMA DE PAGO)

(Esta cláusula será elaborada por la entidad CONTRATANTE conforme lo establecido en los TDR).

DÉCIMA TERCERA.- (ESTIPULACIÓN SOBRE IMPUESTOS)

Correrá por cuenta del **CONSULTOR** el pago de todos los impuestos vigentes en el país a la fecha de presentación de la propuesta.

DÉCIMA CUARTA.- (FACTURACIÓN)

Para que se efectúe el pago, el **CONSULTOR** deberá emitir la respectiva factura oficial por el monto del pago a favor de la **ENTIDAD**, caso contrario la **ENTIDAD** deberá retener los montos de obligaciones tributarias pendientes, para su posterior pago al Servicio de Impuestos Nacionales.

DÉCIMA QUINTA.- (MODIFICACIONES AL CONTRATO)

El Contrato sólo podrá alterarse mediante un Contrato Modificatorio, establecido en el Artículo 89 del Decreto Supremo N° 0181, de 28 de junio de 2009, de las Normas Básicas del Sistema de Administración de Bienes y Servicios – NB-SABS. Las causas modificatorias deberán ser sustentadas por informes técnicos y legales que establezcan la viabilidad técnica y de financiamiento.

DÉCIMA SEXTA.- (CESIÓN)

El **CONSULTOR** no podrá transferir parcial, ni totalmente las obligaciones contraídas en el presente Contrato, siendo de su entera responsabilidad la ejecución y cumplimiento de las obligaciones establecidas en el mismo.

DÉCIMA SÉPTIMA.- (MULTAS)

El **CONSULTOR** se obliga a cumplir con el cronograma y el plazo de entrega establecido en la Clausula Séptima del presente Contrato, caso contrario será multado con el _____ % (*La ENTIDAD establecerá el porcentaje de acuerdo al objeto del contrato, mismo que no podrá exceder del 1% del monto del contrato*) por día de retraso. La suma de las multas no podrá exceder en ningún caso el veinte por ciento (20%) del monto total del contrato sin perjuicio de resolver el mismo.

DÉCIMA OCTAVA.- (CONFIDENCIALIDAD)

Los materiales producidos por el **CONSULTOR** así como la información a la que este tuviere acceso, durante o después de la ejecución presente contrato tendrá carácter confidencial, quedando expresamente prohibida su divulgación a terceros, excepto a la Entidad, a menos que cuente con un pronunciamiento escrito por parte de la **ENTIDAD** en sentido contrario.

Así mismo el consultor reconoce que la **ENTIDAD** es el único propietario de los productos y documentos producidos por el **CONSULTOR**, producto del presente Contrato.

DÉCIMA NOVENA.- (EXONERACIÓN A LA ENTIDAD DE RESPONSABILIDADES POR DAÑO A TERCEROS)

El **CONSULTOR** se obliga a tomar todas las previsiones que pudiesen surgir por daño a terceros, se exonera de estas obligaciones a la **ENTIDAD**.

VIGÉSIMA.- (DE LA EXONERACIÓN DE LAS CARGAS LABORALES Y SOCIALES AL CONTRATANTE)

El **CONSULTOR** corre con las obligaciones que emerjan del objeto del presente Contrato, respecto a las cargas laborales y sociales con el personal de su dependencia, se exonera de estas obligaciones a la **ENTIDAD**.

VIGÉSIMA PRIMERA (TERMINACIÓN DEL CONTRATO) El presente contrato concluirá por una de las siguientes causas:

- 21.1 Por Cumplimiento del Contrato** De forma normal, tanto **LA ENTIDAD** como **EL CONSULTOR** darán por terminado el presente contrato, una vez que ambas partes hayan dado cumplimiento a todas las condiciones y estipulaciones contenidas en el mismo, lo cual se hará constar en el Certificado de Cumplimiento de Contrato, emitido por la **ENTIDAD**.
- 21.2 Por Resolución del Contrato** Si se diera el caso y como una forma excepcional de terminar el contrato, a los efectos legales correspondientes, **LA ENTIDAD** y **EL CONSULTOR**, acuerdan las siguientes causales para procesar la resolución del Contrato:
 - 21.1.1 Resolución a requerimiento de la ENTIDAD, por causales atribuibles al CONSULTOR:**
 - a) Por disolución del **CONSULTOR** (sea Empresa Consultora o Asociación Accidental de Empresas Consultoras).
 - b) Por quiebra declarada del **CONSULTOR**.

- c) Por suspensión del servicio sin justificación, por _____ (*registrar el número de días en función del plazo total del servicio que se presta*) días calendario continuos, sin autorización escrita de **LA CONTRAPARTE**.
- d) Por incumplimiento en la iniciación del servicio, si emitida la Orden de Proceder demora más de quince (15) días calendario en movilizarse. (*en caso de servicio de corta duración, este plazo puede ser reducido*).
- e) Por incumplimiento en la movilización al servicio, del personal y equipo ofertados, de acuerdo a Cronograma.
- f) Por incumplimiento injustificado del programa de prestación de servicios sin que **EL CONSULTOR** adopte medidas necesarias y oportunas para recuperar su demora y asegurar la conclusión del servicio dentro del plazo vigente.
- g) Por negligencia reiterada (3 veces) en el cumplimiento de los Términos de Referencia, u otras especificaciones, o instrucciones escritas de **LA CONTRAPARTE**.
- h) Por falta de pago de salarios a su personal y otras obligaciones contractuales que afecten al servicio.
- i) Por subcontratación de una parte del servicio sin que ésta haya sido prevista en la propuesta y/o sin contar con la autorización escrita de **LA CONTRAPARTE**.
- j) Cuando el monto de la multa por atraso en la prestación del servicio alcance el diez por ciento (10%) del monto total del contrato, decisión optativa, o el quince por ciento (15%), de forma obligatoria.

21.1.2 Resolución a requerimiento del CONSULTOR por causales atribuibles a LA ENTIDAD:

- a) Por instrucciones injustificadas emanadas de **LA ENTIDAD** o emanadas de la **CONTRAPARTE**, con conocimiento de la **ENTIDAD**, para la suspensión de la prestación del servicio por más de treinta (30) días calendario.
- b) Si apartándose de los términos del contrato **LA ENTIDAD** a través de la **CONTRAPARTE**, pretende efectuar aumento o disminución en el servicio sin emisión del necesario Contrato Modificatorio.
- c) Por incumplimiento injustificado en el pago de un certificado de prestación de servicios aprobado por **LA CONTRAPARTE**, por más de cuarenta y cinco (45) días calendario computados a partir de la fecha de remisión del Informe de Conformidad por **LA CONTRAPARTE**, a **LA ENTIDAD**.

21.1.3 Reglas aplicables a la Resolución: Para procesar la Resolución del Contrato por cualquiera de las causales señaladas, **LA ENTIDAD** o **EL CONSULTOR** dará aviso escrito mediante carta notariada, a la otra parte, de su intención de resolver el Contrato, estableciendo claramente la causal que se aduce.

Si dentro de los cinco (5) días hábiles siguientes de la fecha de notificación, se enmendaran las fallas, se normalizara el desarrollo de los servicios, se tomaran las medidas necesarias para continuar normalmente con las estipulaciones del Contrato y el requirente de la resolución expresará por escrito su conformidad a la solución, el aviso de intención de resolución será retirado. Caso contrario, si al vencimiento de este término no existiese ninguna respuesta, el proceso de resolución continuará, a cuyo fin **LA ENTIDAD** o **EL CONSULTOR**, según quien haya requerido la resolución del contrato, notificará mediante carta notariada a la otra parte, que la resolución del contrato se ha hecho efectiva.

Esta carta notariada dará lugar a que: cuando la resolución sea por causales atribuibles al **CONSULTOR**, se consolide en favor de **LA ENTIDAD** la Garantía de Cumplimiento de Contrato y la Garantía de Correcta Inversión de Anticipo (cuando corresponda), hasta que se efectúe la conciliación de saldos, si aún la vigencia de dicha garantía lo permite; caso contrario si la vigencia está a finalizar y no se amplía, será ejecutada con cargo a esa liquidación. **LA CONTRAPARTE** a solicitud de **LA ENTIDAD**, procederá a establecer y certificar los montos reembolsables al **CONSULTOR** por concepto de servicios satisfactoriamente prestados. En este caso no se reconocerá al **CONSULTOR** gastos de desmovilización de ninguna naturaleza. Con base en el certificado de cómputo final de servicios prestados, emitido por la **CONTRAPARTE**, **EL CONSULTOR** preparará el Certificado de Liquidación Final, estableciendo saldos en favor o en contra para su respectivo pago o cobro de las garantías pertinentes.

Sólo en caso que la resolución no sea originada por negligencia del **CONSULTOR**, éste tendrá derecho a una evaluación de los gastos proporcionales que demande la desmovilización y los compromisos adquiridos por el **CONSULTOR** para la prestación del servicio, contra la presentación de documentos probatorios y certificados.

21.1.4 Resolución por causas de fuerza mayor o caso fortuito que afecten a la ENTIDAD o al CONSULTOR: Si en cualquier momento, antes de la terminación de la prestación del servicio objeto del Contrato, **LA ENTIDAD** o el **CONSULTOR** se encontrase en una situación fuera de control, por causas de fuerza mayor o caso fortuito, que imposibilite la conclusión de la prestación del servicio o vayan contra los intereses del Estado, la parte afectada comunicará por escrito su intención de resolver el contrato, justificando la causa.

LA ENTIDAD, mediante carta notariada dirigida al **CONSULTOR**, suspenderá la prestación del servicio y resolverá el Contrato total o parcialmente. A la entrega de dicha comunicación oficial de resolución, **EL CONSULTOR** suspenderá la prestación del servicio de acuerdo a las instrucciones escritas que al efecto emita **LA CONTRAPARTE**.

EL CONSULTOR conjuntamente con **LA CONTRAPARTE**, procederán a la verificación del servicio prestado hasta la fecha de suspensión, la evaluación de los compromisos que **EL CONSULTOR** tuviera pendientes por subcontratos u otros relativos al servicio, debidamente documentados. Asimismo, **LA CONTRAPARTE** liquidará los costos proporcionales que demanden la desmovilización de personal y equipo y algunos otros gastos que a juicio de **LA CONTRAPARTE** fueran considerados sujetos a reembolso. Con estos datos **LA CONTRAPARTE** elaborará el Certificado de Liquidación Final y el trámite de pago será el previsto en la cláusula Décima Segunda.

VIGÉSIMA SEGUNDA.- (EXTINCIÓN DEL CONTRATO)

Se dará por terminado el vínculo contractual por una de las siguientes modalidades:

1. Por Cumplimiento de Contrato:

Tanto la **ENTIDAD** como el **CONSULTOR** darán por terminado el presente Contrato, una vez que ambas partes hayan dado cumplimiento a todas y cada una de las cláusulas contenidas en el mismo, lo cual se hará constar en el certificado de cumplimiento de contrato.

2. Por Resolución del contrato:

2.1 A requerimiento de la ENTIDAD, por causales atribuibles al CONSULTOR:

- a) Por incumplimiento en la realización de la **CONSULTORÍA** en el plazo establecido.
- b) Por disolución del **CONSULTOR**.
- c) Por quiebra declarada del **CONSULTOR**.
- d) Por suspensión en la provisión de la **CONSULTORÍA** sin justificación.

2.2 A requerimiento del CONSULTOR, por causales atribuibles a la ENTIDAD:

- a) Si apartándose de los términos del Contrato, la **ENTIDAD** pretende efectuar modificaciones a los Términos de Referencia.
- b) Por incumplimiento injustificado en los pagos contra entregas parciales, por más de sesenta (60) días calendario computados a partir de la fecha de entrega de los productos establecidos en los Términos de Referencia.
- c) Por instrucciones injustificadas emanadas por la **ENTIDAD** para la suspensión de la adquisición por más de treinta (30) días calendario.

2.3 Por causas de fuerza mayor o caso fortuito que afecten a la ENTIDAD o al CONSULTOR:

Si se presentaran situaciones de fuerza mayor o caso fortuito que imposibiliten la prestación del servicio o vayan contra de los intereses del Estado, se resolverá el Contrato total o parcialmente.

Cuando se efectúe la resolución del contrato se procederá a una liquidación de saldos deudores y acreedores de ambas partes, efectuándose los pagos a que hubiere lugar, conforme la evaluación del grado de cumplimiento de los términos de referencia.

2.4 De mutuo acuerdo entre partes:

En caso de presentarse motivos justificados que imposibiliten la ejecución del presente contrato, la parte imposibilitada dará aviso por escrito a la otra parte con una anticipación de diez (10) días hábiles previos a la intención de la terminación del vínculo contractual, en cuyo caso no se ejecutará los montos retenidos por concepto de Garantía de Cumplimiento de Contrato.

VIGÉSIMA SEGUNDA.- (SOLUCIÓN DE CONTROVERSIAS)

En caso surgir dudas sobre los derechos y obligaciones de las partes durante la ejecución del presente contrato, las partes acudirán a los términos y condiciones del contrato, Términos de Referencia, propuesta adjudicada, sometidas a la Jurisdicción Coactiva Fiscal.

VIGÉSIMA TERCERA.- (CONSENTIMIENTO)

En señal de conformidad y para su fiel y estricto cumplimiento, firmamos el presente Contrato en cuatro ejemplares de un mismo tenor y validez el/la señor(a) _____ (*registrar el nombre de la MAE o del funcionario a quien se delega la competencia y responsabilidad para la suscripción del Contrato, y la Resolución correspondiente o documento de nombramiento*), en representación legal de la **ENTIDAD**, y el/la señor(a) _____ (*registrar el nombre del*

representante legal del CONSULTOR o persona natural adjudicada, habilitado para la firma del Contrato en representación del **CONSULTOR**.

Este documento, conforme a disposiciones legales de control fiscal vigentes, será registrado ante la Contraloría General del Estado en idioma español.

_____ ***(Registrar la ciudad o localidad y fecha en que se suscribe el Contrato).***

***(Registrar el nombre y cargo
del Servidor Público habilitado
para la firma del contrato)***

(Registrar el nombre del Consultor)

ANEXO 1

TERMINOS DE REFERENCIA

ESTUDIO DE EVALUACIÓN DE IMPACTO AMBIENTAL ANALÍTICO INTEGRAL PARA EL PROYECTO HIDROELÉCTRICO ROSITAS

Tabla de contenido

1.	INTRODUCCIÓN	1
2.	ALCANCE DEL ESTUDIO DE EVALUACIÓN DE IMPACTO AMBIENTAL.....	1
3.	OBJETIVOS	2
3.1.	Objetivo general.....	2
3.2.	Objetivos específicos	2
4.	DESCRIPCIÓN DEL PROYECTO	3
4.1.	Descripción del proyecto	3
5.	CONTENIDO DEL ESTUDIO DE EVALUACIÓN DE IMPACTO AMBIENTAL.....	3
5.1.	CAPÍTULO 1. DESCRIPCIÓN DEL PROYECTO	3
5.2.	CAPÍTULO 2. DIAGNÓSTICO DEL ESTADO INICIAL DEL AMBIENTE	6
5.1.1.	Descripción del medio físico	8
5.1.2.	Descripción del Medio Biológico	10
5.1.3.	Descripción del Medio Social.....	16
5.2.	CAPÍTULO 3. IDENTIFICACIÓN DE IMPACTOS AMBIENTALES.....	22
5.3.	CAPÍTULO 4. PREDICCIÓN DE IMPACTOS AMBIENTALES.....	26
5.4.	CAPÍTULO 5. ANÁLISIS DE RIESGO Y PLAN DE CONTINGENCIAS	27
5.5.	CAPÍTULO 6. EVALUACIÓN DE IMPACTOS AMBIENTALES.....	30
5.6.	CAPÍTULO 7. PROPUESTAS DE MEDIDAS DE MITIGACIÓN	31
5.7.	CAPÍTULO 8. PROGRAMA DE PREVENCIÓN Y MITIGACIÓN	31
5.7.1.	Programa de control de la calidad del aire y emisiones	32
5.7.2.	Programa de manejo del recurso hídrico (hidráulico, hidrológico e hidrosedimentológico, hidrogeología).....	33
5.7.3.	Programa de manejo del recurso suelo.....	34
5.7.4.	Programa de manejo de la vegetación	35
5.7.5.	Programa de manejo de la fauna terrestre y acuática	35
5.7.6.	Programa de manejo de áreas protegidas.....	38
5.7.7.	Programa de gestión de residuos sólidos y líquidos.....	38
5.7.8.	Programa de gestión del reservorio	39
5.7.9.	Programa de recuperación de áreas degradadas	39
5.7.10.	Programa de manejo de sustancias peligrosas.....	40
5.7.11.	Programa de gestión de troncos y detritos flotantes y sumergidos.....	40
5.7.12.	Programa de manejo y control de macrófitas acuáticas	40
5.7.13.	Programa de reposición e indemnización a poblaciones afectadas.....	40
5.7.14.	Programa de contratación de mano de obra local	68
5.7.15.	Programa de seguridad y salud ocupacional	68
5.7.16.	Programa de educación y capacitación	68
5.7.17.	Programa de preservación del patrimonio arqueológico y paleontológico	68
5.7.18.	Programa de relacionamiento comunitario	69
5.8.	CAPÍTULO 9. ESTIMACIÓN DE COSTOS DE MEDIDAS DE MITIGACIÓN	69

5.9.	CAPÍTULO 10. ANÁLISIS DE LOS IMPACTOS SOCIO ECONÓMICOS Y ANÁLISIS COSTO BENEFICIO	69
5.10.	CAPÍTULO 11. PLAN DE APLICACIÓN Y SEGUIMIENTO AMBIENTAL	70
5.11.	CAPÍTULO 12. PROGRAMA DE CIERRE DE OPERACIONES Y RESTAURACIÓN DEL ÁREA	71
5.11.1.	Objetivo general.	72
5.11.2.	Objetivo específico.	72
5.11.3.	Contenido del plan de cierre y restauración del área.	72
5.12.	CAPÍTULO 13. IDENTIFICACIÓN DE LA LEGISLACIÓN APLICABLE	72
5.13.	CAPÍTULO 14. BIBLIOGRAFÍA, REFERENCIAS CIENTÍFICAS, TÉCNICAS ETC.	73
5.15.	CONSULTA PÚBLICA	73
5.15.1.	Procedimiento para Consulta Pública	73
5.15.2.	Objetivos	74
5.15.3.	Planteamiento metodológico	74
5.16.	ANEXOS Y OTROS DOCUMENTOS RELATIVOS A LA PRESENTACION DEL EEIA-AI	77
5.16.1.	ANEXOS	77
5.16.2.	LASP	77
5.17.	PROCESO DE OBTENCION DE LA LICENCIA AMBIENTAL	78
5.18.	ESPECIFICACIONES DEL SERVICIO DE CONSULTORÍA	79
5.18.1.	Informes y Productos que deben ser entregados (informes de consultoría)	79
5.18.2.	Forma de pago	80
5.18.3.	Procedimiento de aprobación de productos	81
5.18.4.	Plazo del servicio de consultoría	81
5.18.5.	Normativas de seguridad y medio ambiente	81
5.18.6.	Subcontratos	82
5.18.7.	Anticipo	82
5.18.8.	Inspección y supervisión	82
5.18.9.	Propiedad de los documentos	82
5.18.10.	Personal, equipos y materiales	82
5.18.11.	Validez de la oferta	82
5.18.12.	Oficina del consultor	82
5.18.13.	Responsabilidad técnica del consultor	83
5.18.14.	Propiedad intelectual	83
5.18.15.	Confidencialidad	83
5.18.16.	Presentación de propuestas	83
5.18.17.	Experiencia	84
5.18.18.	Suficiencia de la oferta	91
Anexo A		92
Anexo B – Ejemplo de Matriz de Derechos		93
Anexo C		94
Anexo D		94
ANEXO E		95

TÉRMINOS DE REFERENCIA (ANEXO 1)

ESTUDIO DE EVALUACION DE IMPACTO AMBIENTAL ANALITICO INTEGRAL PROYECTO HIDROELECTRICO ROSITAS

1. INTRODUCCIÓN

La Empresa Nacional de Electricidad (ENDE), en cumplimiento de los objetivos del Plan Nacional de Desarrollo y en función a su rol estratégico, asignado por el Estado Plurinacional de Bolivia, mediante Decreto Supremo N°1663 de 16 de julio de 2008, debe desarrollar el componente hidroeléctrico del Proyecto Múltiple Río Grande- Rositas, localizado en la provincia Cordillera del Departamento de Santa Cruz.

La implementación del componente hidroeléctrico del Proyecto Río Grande Rositas se encuentra en el marco del Plan Óptimo de Expansión del Sistema Interconectado Nacional (SIN) para el periodo 2012-2022, que incluye la construcción de una central hidroeléctrica en el sitio mencionado, con una potencia instalada mínima de 400 MW y una generación media anual de energía eléctrica del orden de 2.030 GWh.

El proyecto Hidroeléctrico Rositas, conforme a la Constitución Política del Estado Plurinacional de Bolivia, se enmarcará en el cumplimiento de la normativa ambiental vigente, como los convenios y normas internacionales aplicables, para lo cual desarrollará la Evaluación de Impacto Ambiental, con el fin de identificar los impactos ambientales positivos y negativos, de esta manera, se potenciarán los impactos positivos y se desarrollará medidas de prevención, mitigación y control a los impactos ambientales negativos, conforme la evaluación ambiental que se realizará, de esta manera se controlarán los impactos producidos por el Proyecto.

Asimismo, dentro del proceso de evaluación de impacto ambiental, conforme la normativa vigente, se prevé el desarrollo de Consulta Pública, que tiene el fin de absorber sugerencia y recomendaciones de la población afectada, para la mejora del proyecto.

2. ALCANCE DEL ESTUDIO DE EVALUACIÓN DE IMPACTO AMBIENTAL

El propósito de esta consultoría es la elaboración del Estudio de Evaluación de Impacto Ambiental (EEIA) Construcción Central Hidroeléctrica Rositas, el CONSULTOR deberá realizar los siguientes productos: i) identificar, predecir y evaluar los impactos ambientales y sociales ya sean positivos como negativos. ii) Ejecutar las consultas públicas en todas las comunidades del área de influencia directa, bajo metodologías reconocidas. iii) elaborar un análisis de riesgos y plan de contingencias, iv) diseñar y plantear medidas de prevención y mitigación de todos los impactos ambientales negativos, v) diseñar y plantear actividades de seguimiento de las medidas de mitigación y prevención, en el marco del Reglamento de Prevención y Control Ambiental (RPCA) de la Ley de Medio Ambiente No. 1333, en especial de los artículos 23 al 35, mismo documento no es limitativo de incluir más información que el CONSULTOR considere conveniente.

3. OBJETIVOS

3.1. Objetivo general

Elaborar el Estudio de Evaluación de Impacto Ambiental Analítico Integral el Proyecto **“CONSTRUCCIÓN CENTRAL HIDROELÉCTRICA ROSITAS”**, de acuerdo a la reglamentación vigente, que permita obtener, en el menor tiempo posible, la aprobación de la Declaratoria de Impacto Ambiental, Licencia para Actividades con Sustancias Peligrosas y Permiso de Desmonte otorgados por la Autoridad Ambiental Competente Nacional (AACN) y la Autoridad de Bosques y Tierras respectivamente, que permita desde el punto de vista ambiental, ejecutar el proyecto.

3.2. Objetivos específicos

- i) Descripción técnica del Proyecto CONSTRUCCIÓN CENTRAL HIDROELÉCTRICA ROSITAS
- ii) Descripción de las condiciones ambientales y sociales en su medio físico, biológico y social, del área de influencia del proyecto.
- iii) Realizar la identificación, predicción y evaluación los impactos ambientales y sociales ya sean positivos como negativos, que puedan generarse de las obras principales y complementarias, en sus diferentes etapas; ejecución, operación y mantenimiento y abandono.
- iv) Efectuar las consultas públicas y otros mecanismos de participación y consulta social establecidas por ley, en todas las comunidades del área de influencia directa, bajo metodologías reconocidas, en el marco del artículo 162, del RPCA y otras normas sociales en vigencia.
- v) Elaborar un análisis de riesgos y plan de contingencias,
- vi) Diseñar y plantear medidas de prevención, mitigación, compensación u otras, para todos los impactos socio ambientales negativos,
- vii) Diseñar y plantear actividades de seguimiento a las medidas de mitigación, prevención y compensación, en el marco del Reglamento de Prevención y Control Ambiental (RPCA) de la Ley de Medio Ambiente No. 1333, en especial de los artículos 23 al 35, y a todas las normas sociales y socio ambientales vigentes, mismo documento no es limitativo de incluir más información que el CONSULTOR considere conveniente.
- viii) Atender todas las complementaciones y/o enmiendas necesarias a los documentos que hacen a la Licencia Ambiental que el Servicio Nacional de Áreas Protegidas (SERNAP), Organismo Sectorial Competente (OSC) y/o la Autoridad Ambiental Competente Nacional (AACN) u otra autoridad solicite, o en caso de existir requerimientos por parte de ENDE CORPORACION.
- ix) Elaborar el documento para la obtención de la LASP de acuerdo a lo establecido en el Reglamento para Actividades con Sustancias Peligrosas (RASP) y la Resolución Administrativa VMABCCGDF N° 007/2013 y atender todas las complementaciones y/o enmiendas necesarias al documento que la Autoridad Competente u otra autoridad solicite

4. DESCRIPCIÓN DEL PROYECTO

4.1. Descripción del proyecto

Se encuentra situado sobre el río Grande, aguas abajo de su confluencia con el río Rositas, 16 km aguas arriba de la población de Abapó, en el límite de las provincias Valle Grande y Cordillera en el Departamento de Santa Cruz, a una elevación de 443,00 m.s.n.m.

Los objetivos del Proyecto son los siguientes:

- Provisión de energía eléctrica.
- Provisión de agua para riego (165.000 ha).
- Control de inundaciones.
- Provisión de agua para consumo humano.

Las características principales del proyecto son las siguientes:

- Presa: De tierra con núcleo de arcilla
- Altura de Presa: 162 m
- Cota Coronamiento Presa: 605 m.s.n.m.
- Área de Embalse: 449 km²
- Volumen de Embalse: 22.790 hm³
- Vertedero: De superficie (Capacidad: 12.496 m³/s (atenuado)
- Casa de Máquinas: De superficie
- Potencia Instalada: 600 MW
- Energía media anual: 2.917 GWh

El tiempo estimado de construcción de la Presa y Obras Anexas del Proyecto Hidroeléctrico Rositas es de 6 años.

5. CONTENIDO DEL ESTUDIO DE EVALUACIÓN DE IMPACTO AMBIENTAL

El CONSULTOR, en base a la información obtenida a partir del estudio a diseño final y a los estudios ambientales generados por ENDE; y la información generada por esta consultoría, elaborará el Estudio de Evaluación de Impacto Ambiental Analítico Integral, conociendo los detalles de las principales obras y obras complementarias además de las particularidades ambientales y sociales, realizará un análisis integral y según todo lo establecido en la Ley 1333 y normativa anexa y conexas, realizará el estudio considerando los siguientes capítulos, de manera enunciativa y no limitativa

5.1. CAPÍTULO 1. DESCRIPCIÓN DEL PROYECTO

Para el desarrollo de este capítulo, el CONSULTOR deberá:

- Revisar el informe 7.3.4. Informe Final de Diseño Final de la Central Hidroeléctrica Rositas proporcionado, por ENDE.
- Deberá considerar como mínimo los siguientes puntos que deben estar de acuerdo al estudio a diseño final:

- Localización del proyecto

Especificar de manera esquemática, la localización político administrativa y geográfica (en coordenadas UTM) estableciendo municipio, provincia y departamento del proyecto y su área de influencia.

Las presentaciones de mapas deben estar georeferenciadas en coordenadas UTM a escala 1:25.000, ubicando además los componentes del proyecto y sobrepuesto a imágenes satelitales.

- Objetivos

Se debe realizar una descripción del objetivo general y objetivos específicos del proyecto.

- Justificación del Proyecto

Presentar los justificativos técnicos, económicos, ambientales y sociales, para la implementación del Proyecto Construcción Central Hidroeléctrica Rositas, así como del sitio elegido.

Describir las razones que llevaron al Promotor a proponer el proyecto, dejando claros los beneficios económicos, sociales y/o ambientales esperados.

- Descripción del análisis de alternativas

El CONSULTOR, realizara la descripción de las diferentes alternativas del proyecto (ubicación, tipo de central, etc.), y la selección de la alternativa más eficiente desde el punto de vista ambiental, social y económico, incluyendo la evaluación de los peligros que pueden afectar la viabilidad del proyecto o actividad.

Así mismo deberá describir y analizar el proceso de selección de las alternativas, justificando cada uno de los criterios utilizados, los cuales permitirán seleccionar la mejor alternativa. Además, se debe evaluar que en el área del proyecto se encuentran áreas protegidas de carácter nacional, departamental y municipal.

- Descripción de las características técnicas de los componentes de las obras principales y complementarias del proyecto.

Especificar las características técnicas del proyecto en las diferentes etapas, capacidad a instalar, especificando la escala de producción real anual, acompañada de los respectivos diseños tanto de perfil como de planta de las diferentes obras, tales como: presa, vertedero, obras de desviación, captación, conducción, casa de máquinas caminos de acceso (nuevas -construcción y existente -mantenimiento) entre otras; características del embalse y caudales aprovechables, características de operación.

Deberá describir los materiales a utilizar y las cantidades. Además de los recursos naturales de la zona que serán aprovechados la fuente y el volumen.

Por otro lado, deberá también hacer una descripción de bancos de préstamo (aluviales y coluviales) así como los buzones, indicando sitios de ubicación y volumen contemplado.

Para la descripción de cada una de las etapas de desarrollo del proyecto, se deberá tomar en cuenta lo siguiente:

Etapas de construcción

- Descripción de las obras a construir y/o adecuar, tales como: presa, derivación, captación, conducción, entrega, casa de máquinas, entre otras) caminos de acceso nuevas o existente, líneas de energía eléctrica para la construcción, obras de desviación (túneles).
 - Descripción de los métodos constructivos e instalaciones de apoyo (campamentos, oficinas, almacenes, talleres, entre otros).
 - Ubicación y características de las plantas de triturado, concretos y asfaltos, en caso de requerirse, al igual que áreas de beneficio, acopio.
 - Estimativo de los volúmenes de descapote, corte, relleno y excavaciones, especificados por tipo de obra o actividad.
 - Ubicación de los sitios de disposición de material excedente.
 - Estimación de la mano de obra requerida.
- Aprovechamiento, uso y/o afectación de recursos naturales

Presentar la caracterización de los recursos naturales que se utilizará, aprovechará o afectará durante las diferentes etapas del proyecto, incluyendo los permisos o autorizaciones requeridos.

- Aguas superficiales

Cuando se requiera la utilización de aguas superficiales, presentar como mínimo la siguiente información:

- Nombre de la fuente, sitio de captación (georeferenciada), información sobre caudales y calidad de agua,
- Volumen de agua requerido,
- Infraestructura y sistema de captación y conducción,
- Uso y volúmenes de agua debajo de la captación.

- Ocupación de causas
 - Identificar y caracterizar la dinámica fluvial de los posibles tramos o sectores a ser intervenidos.
 - Describir las obras típicas a construir, la temporalidad y procedimientos constructivos.
- Materiales de construcción

Cuando se requiera de materiales de construcción para la ejecución de las obras civiles del proyecto, se debe identificar, cuantificar y localizar (georreferenciado) los sitios que cuenten con autorizaciones, que respondan a la demanda del proyecto.

- Cronograma de actividades de construcción del proyecto.
- Estimación del costo total de construcción del proyecto.

Etapas de operación y mantenimiento

- Estimación de los caudales aprovechables y del caudal remanente a dejar aguas abajo del sitio del embalse, incluyendo el caudal ecológico.
- Descripción de las características técnicas de operación y mantenimiento de la central (presa, embalse, derivación, captación, conducción, generación, transformación y transmisión de energía eléctrica).
- Ubicación y características de los campamentos, oficinas, almacenes y talleres, de requerirse durante la operación y mantenimiento.
- Descripción de las actividades de manejo y disposición final de los sedimentos atrapados en las estructuras de retención y derivación.
- Requerimiento de uso, aprovechamiento y/o afectación de recursos naturales renovables para la operación del proyecto.
- Estimación de la mano de obra requerida.
- Estimación del costo anual de operación y mantenimiento del proyecto.

5.2. CAPÍTULO 2. DIAGNÓSTICO DEL ESTADO INICIAL DEL AMBIENTE

ENDE proporcionara al CONSULTOR el estudio 7.3.1.8 informe final de la línea base ambiental (2016), que describe el medio físico, biológico y social, el 7.2.5.iii Informe final del estudio ambiental específico de biodiversidad terrestre en el área de influencia de rositas y 7.2.5.iv

informe intermedio del estudio ambiental específico de peces y pesquerías en el río grande, así como toda la bibliografía compilada obtenida a la fecha. **Con esta información el CONSULTOR deberá evaluar el avance en cuanto a aspectos ambientales y sociales.** El CONSULTOR utilizará todos los datos e información sobre las características técnicas disponibles sobre el proyecto, considerando el nivel máximo normal de operación y la consecuente área de inundación del embalse además de las obras complementarias. En base a esta información, el CONSULTOR una vez analizada toda la información actualizará el área de influencia del proyecto, planteará una matriz de vacíos de información, para plantear la metodología de recolección de información primaria que faltase u otras variables ambientales o sociales a considerar.

En este trabajo, deberán obtenerse datos de los aspectos importantes de la región, como la caracterización socioeconómica y cultural de la población formas de ocupación del espacio y las zonas que podrían verse directamente afectadas, el grado de conservación de los ecosistemas involucrados, la infraestructura existente y la zonificación regional, con definición de las zonas rurales, urbanas de expansión, agro ganadera, residencial, industrial, etc. establecerá los aspectos ambientales que deben ser estudiados con mayor detalle, por su importancia y aspectos de interrelación con el proyecto y sus alternativas.

El CONSULTOR actualizará la información de la línea base ambiental y social, deberá considerar las prácticas de transmisión y recolección de información que hubiesen desarrollado los actores del área de influencia social.

Considerando los parámetros estudiados, definirá las áreas de influencia del Proyecto en base a la identificación de los impactos directos e indirectos que puedan generarse durante las diferentes etapas y actividades para cada uno de los factores ambientales y en la suma de estos.

Para los medios físico y biológico, se tendrán en cuenta unidades fisiográficas naturales y ecológicas, y para los aspectos socioeconómicos, las entidades territoriales y las áreas de uso social, económico y cultural entre otros, asociadas a las comunidades asentadas en dichos territorios y su relación con el Proyecto. El área de influencia del Proyecto corresponde a los límites del área geográfica a ser afectados directa o indirectamente por los impactos generados por las actividades de las diferentes etapas del Proyecto para cada uno de los factores ambientales y en la suma de estos.

Así mismo el Área de Influencia Directa (AID), deberá ser analizada y redefinida si corresponde, de acuerdo al siguiente criterio es aquella donde se manifiestan los impactos directos generados por las etapas de ejecución, operación, mantenimiento, y abandono, estando relacionada principalmente con los sitios de emplazamiento de las obras permanentes y temporales del Proyecto, así como la infraestructura social que podría ser utilizada por el proyecto. Además considerará, áreas de embalse, tramo inmediato inferior aguas abajo de las presas, tramos del río y áreas de impacto derivados de la modificación del régimen del río, tales como desbordes, inundaciones, erosión y deposición de sedimentos, áreas colindantes, áreas de relocalización de población y zonas de impacto directo, incluyendo servicios auxiliares, accesos y vías, sitios de explotación de materiales de préstamo, sitios de disposición de materiales de excedentes, canteras, almacenes entre otros. Además, deberá incluir las áreas de importancia ambiental y social, tales como Reservas y Áreas Protegidas, así como las Tierras Comunitarias de Origen (TCOs). Esta área puede variar según el tipo de impacto y factor ambiental que se vaya a afectar; por tal razón, el CONSULTOR deberá estudiar el área de influencia directa tomando en cuenta los

componentes de tipo biofísicos (abióticos y bióticos) y socioeconómicos (justificando su propuesta).

Deberá definir el Área de Influencia Indirecta (AII), considerando el criterio que corresponde al área donde el efecto de los impactos trasciende el espacio físico del Proyecto y su infraestructura asociada, es decir, la zona externa al área de influencia directa y se extiende hasta donde se manifiestan los impactos indirectos, considerando cada uno de los factores ambientales y la suma de estos. El CONSULTOR estudiará (justificando su propuesta), las áreas de influencia indirecta tomando en cuenta los componentes biofísicos y socioeconómicos. Esta área debe considerar los sitios o áreas sensibles, su función, valor ecológico y servicios ambientales además de características sociales, culturales y económicas de las poblaciones indirectamente afectadas, dando énfasis en las áreas de importancia ambiental y social, como Reservas y Áreas Protegidas, así como las Tierras Comunitarias de Origen (TCOs).

5.1.1. Descripción del medio físico

El CONSULTOR deberá revisar la información generada en los informes del estudio a diseño final (7.3.1.8 informe final de la línea base ambiental, tomo medio físico) además de los informes finales 7.3.1.1 Informe Final de la Red Geodésica Básica del Área del Proyecto, 7.3.1.7 Informe Final sobre Geología Regional, Geomorfología y Sismo-tectónica, 7.3.1.4 Informe Climatológico de la Cuenca del Río Grande y Área de Influencia, 7.3.1.6 Informe final sobre sedimentología, 7.3.1.5 Informe final sobre hidrología, 7.3.1.9 Informe Final Manejo Integral de Cuencas para Control de Erosión y Conservación de Suelos, con toda la información sintetizar la información más importante y requerida por la Organismo Sectorial Competente y Autoridad Ambiental Competente.

Se deberá presentar el siguiente contenido el cual está definido por la Autoridad Ambiental Competente, pero el mismo no es limitativo:

- Geología y litología
- Geotecnia
- Fisiografía y geomorfología
- Fisiografía
- Geomorfología
- Pendientes
- Altitudes
- Edafología
- Definición y descripción de unidades de suelo
- Estados erosivos
- Descripción y localización de zonas de riesgos
- Hidrología superficial
- Cuencas y red de drenaje
- Régimen de caudales
- Calidad de aguas
- Hidrología subterránea
- Climatología
- Temperatura

- Precipitación
- Evo transpiración
- Calimas y vientos
- Clasificación climática e índices climáticos
- Estado de la calidad ambiental

Factor aire

Calidad del Aire y Ruido Ambiental

El CONSULTOR realizará un diagnóstico de la calidad del aire y ruido ambiental en base a la información generada en la línea base y además proponer la inclusión de algunos sitios de muestreo adicional, que tome en cuenta mediciones en las proximidades de los probables sitios de aprovechamiento hidroeléctrico, áreas donde se podrán implementar áreas industriales.

Para la complementación de datos de monitoreo de la calidad del aire, se deberán tomar los mismos parámetros de la línea base ambiental, es decir: partículas suspendidas totales (PST) o PM-10, dióxido de azufre (SO₂), óxidos de nitrógeno (NO_x), dióxido de carbono (CO₂), compuestos orgánicos volátiles (VOC's), Hidrocarburos Totales reportados como metano y otros que el CONSULTOR crea necesario para identificar los contaminantes del aire en la zona.

El CONSULTOR establecerá la línea base del ruido ambiental con mediciones en el AID, es decir, en las proximidades de todas las obras previstas o consideradas para el o los aprovechamientos.

Factor agua

La línea base ambiental presenta información de referencia de 13 sitios de muestreo de agua en la época seca y lluviosa, esta información deberá ser evaluada por el CONSULTOR analizar si es necesario complementar dicha información, con nuevos muestreos en laboratorios acreditados y con los respectivos protocolos de muestreo, considerando todos los parámetros establecidos en la normativa ambiental vigente.

El CONSULTOR deberá realizar una síntesis de la información obtenida sobre los parámetros de la calidad de aguas superficiales del área del proyecto junto a una descripción de los usos que se le da al agua en la zona, realizando un inventario de los usos y usuarios existentes del agua, en el área principal de estudio.

Contaminación

El CONSULTOR deberá realizar un inventario ambiental de todos los pasivos de actividades tales como extracción de áridos, minería o hidrocarburos, haciendo una georeferenciación de las mismas. También deben ser identificados y georeferenciados, si existen, los botaderos de cada población. Además, deberán ser ubicadas las industrias y poblaciones que vierten sus aguas residuales al río (si existen), y el uso del suelo en la región, efectuando un análisis de los problemas asociados con la calidad del agua y la sedimentación.

Factor suelo

El CONSULTOR deberá realizar un inventario ambiental de todos los pasivos de actividades tales como extracción de áridos, minería o hidrocarburos que dispongan material de mayor volumen o menos volumen a cielo abierto, botaderos a cielo abierto o sitios de acumulación de residuos sólidos. Así como tomar en cuenta los procesos de degradación natural del suelo (erosión hídrica, eólica, otros procesos naturales)

5.1.2. Descripción del Medio Biológico

Para la descripción del medio biológico, el CONSULTOR deberá tener un enfoque eco sistémico, debe contener información acerca de la ecología, eco regiones, formaciones de vegetación, ecosistemas y hábitats relevantes y/o sensibles, unidades de vegetación, composición florística y fauna silvestre representativa de la zona, así como las especies que se encuentran protegidas por entidades nacionales e internacionales con el propósito de caracterizar la biodiversidad de la zona de emplazamiento del proyecto y las implicancias sobre sus poblaciones. Es necesario considerar que en el área de influencia del proyecto está al interior de áreas protegidas nacionales (Parque Nacional y Área de Manejo Integrado ANMI Serranía del Iñao), departamentales (Área de Manejo Integrado ANMI Rio Grande Valles Cruceños) y municipales (Área Protegida Municipal Parabano), y que de acuerdo a su zonificaciones de estas áreas protegidas, se clasifican como zonas de Protección Estricta, Uso Intensivo Extractivo o Consultivo, y Uso Intensivo No Extractivo, Zonas Núcleo entre otros, el CONSULTOR deberá tomar en cuenta estos elementos para el desarrollo de los Estudios de Evaluación de Impacto Ambiental (EEIA) y para un análisis más profundo en áreas con zonificación de protección estricta.

Ecosistemas Terrestres

Para el estudio de los ecosistemas, el CONSULTOR contará con la información generada en la Línea Base Socio-ambiental 7.3.1.8. y también deberá basarse en la información secundaria existente.

Adicionalmente el CONSULTOR deberá realizar un análisis de vacíos de muestreo, que deben ser complementados con muestreos adicionales, estos muestreos rápidos, deben presentar protocolos estandarizados de evaluación ecológica rápida de muestreo (ecosistemas, estudios biológicos, hábitat, encuestas y otros). Es importante que el consultor determine cómo se recopilarán los datos y la cantidad que se necesita, y cómo introducirlos en una base de datos, analizarlos e incorporarlos en un informe integrador.

El CONSULTOR debe diseñar una encuesta entobiológica que englobe toda la información requerida de categorías de usos de flora (etnobotánico) y fauna (etnozoológico). Las encuestas deben realizarse en todas las comunidades del área de influencia del proyecto. La consulta directa (encuestas), puede en algunos casos ser acompañada con la colecta de material biológico. El número de encuestas en cada comunidad debe calcularse en base al estadístico de poblaciones finitas con un margen de error del 10 % y 95% de confianza. El consultor deberá estructurar una sola encuesta que englobe toda la información requerida, tanto para flora y fauna (terrestre y acuática).

Vegetación

Para la evaluación de la flora el CONSULTOR podrá apoyarse en la información generada en el informe 7.3.1.8. y en material secundario, pero deberá realizar un análisis de vacíos de información para posteriormente realizar viajes de evaluación y muestreo para complementar la información existente, para este efecto deberá presentar la metodología adoptada para la realización del relevamiento rápido de la flora en el área de influencia del proyecto.

El CONSULTOR deberá realizar una cuantificación (en hectáreas) y caracterización de los sistemas ecológicos, ecosistemas, unidades de vegetación, bosques y agroecosistemas presentes en el AID (Mapear en escalas: 1:5.000, 1:10.000 y 1:100.000, con su respectivo geodatabase y metadatos). Estas unidades de vegetación y ecosistemas categorizarlos sobre el estado de amenaza de los ecosistemas presentes según criterios UICN (International Union for Conservation of Nature), dimensionando las áreas (hectáreas) sujetas a ser degradadas por la ejecución de las obras y área de embalse, para ello el CONSULTOR tiene que recabar información secundaria del proyecto hidroeléctrico y/o de primera mano (clima, suelos, ecosistemas, coberturas, altitud y relieve, distribución de especies),

El CONSULTOR tiene que realizar una cuantificación dentro el área de influencia (hectáreas), sobre las características ecológicas del paisaje: clases de patrones paisajísticos, métricas de parche, borde, conectividad, forma y diversidad (Mapear en escalas: 1:5.000, 1:10.000 y 1:100.000, con su respectivo geodatabase y metadatos), para que la información sirva de orientación para los programas de rescate y reubicación de la fauna silvestre.

Realizar una sistematización de la información (base de datos) de la composición y estructura de las comunidades de vegetales (árboles, arbustos, gramíneas, hierbas, helechos, briofitas y plantas acuáticas), en base a información existente. Se recomienda usar el sistema de clasificación APG (Angiosperm Phylogeny Group), para uniformizar, además de su respectiva corroboración taxonómica, evitando ambigüedades por la identificación de terceros, sinonimias o diferencias en la nomenclatura flora. Esta debe apoyarse por un levantamiento de información primaria que corrobore el esfuerzo de muestreo con una estabilización de la curva de acumulación del número de muestras y la cantidad de especies encontradas (estos deben garantizar un inventario del 95% de la totalidad de las especies existentes) considerando las unidades de vegetación y gradiente altitudinal del área de influencia. Además, para las colectas de vegetación se deberá contar con los permisos respectivos y se detallará la metodología y el lugar en el cual serán ingresados.

Complementar las evaluaciones de diversidad para las comunidades de vegetales dentro las unidades de vegetación. Evaluando riqueza de especies, endemismo, especies raras y bioindicadoras usando métodos paramétricos de diversidad [rarefacción, rango-abundancia, índices de diversidad alfa (dominancia, equitatividad) y beta (índice de similitud), realizar mapas de esfuerzo de muestreo] y categorizar el grado de amenaza (usar como referencia Libro rojo de la Flora amenazada de Bolivia). Realizar mapas con análisis espacial de riqueza de especies, densidad de muestreo y rarefacción (usar dos tamaños de celda "0.092" para el tamaño de grilla de 10 km, "0.0094" para el tamaño de grilla de 1 km) y composición (gráficos circulares) para cada una de las comunidades de vegetales (árboles, arbustos, gramíneas, hierbas, helechos, briofitas y plantas acuáticas) (con su respectivo geodatabase y metadatos, la escala de los mapas 1:5.000, 1:10.000 y 1:100.000). Para ello precisar el número representativo de parcelas y/o transectos, estas unidades de muestreo deben realizarse aleatoriamente (especialmente usar muestreo aleatorio sistemático

por cuadrantes) en las unidades de vegetación/gradiente altitudinal (presentar su ubicación geográfica y en un mapa)

Realizar un estudio entobiológico para flora (etnobotánico) y fauna (etnozoológico). El estudio debe realizarse mediante métodos de consulta directa (encuestas) y en algunos casos con la colecta de material biológico, este debe realizarse en todas las comunidades del área de influencia del proyecto. El número de encuestas en cada comunidad debe calcularse en base al estadístico de poblaciones finitas con un margen de error del 10% y 95% de confianza. El consultor deberá estructurar una sola encuesta que englobe toda la información requerida, tanto para flora y fauna (terrestre y acuática).

Para flora se requiere que el CONSULTOR, recabe información del número de especies con categoría de uso: alimento (cuantificar especies y/o variedades, ecotipos cultivados y corroborado con su respectiva muestra botánica), construcción, forraje, leña y medicinal (corroborado con su respectiva muestra botánica), valorar estas especies con el índice de valor de importancia.

Se deberá presentar el siguiente contenido el cual está definido por la Autoridad Ambiental Competente, pero el mismo no es limitativo:

- Vegetación y flora
- Vegetación Potencial
- Vegetación real
- Especies protegidas
- Fauna
- Listado de especies invertebrados
- Listado de especies vertebrados
- Valor y grado de amenaza de las diferentes especies
- Unidades y hábitats faunística

Fauna

Para la evaluación de la fauna, el CONSULTOR podrá apoyarse en la información generada en el informe 7.3.1.8. y en material secundario. Pero deberá realizar un análisis de vacíos de información para posteriormente realizar viajes de evaluación y muestreo para complementar la información existente, para este efecto deberá presentar la metodología adoptada para la realización del relevamiento rápido de la fauna en el área de influencia del proyecto. Identificar y describir la ecología, biología y uso de hábitats de las especies que habitan en las áreas que serán afectadas, poniendo especial énfasis en especies bioindicadoras, endémicas (en función a su abundancia o frecuencia), con valor ecológico, económico, protegidas o con algún grado de amenaza según normas nacionales e internacionales.

- i. Realizar una sistematización de la información (base de datos) de la composición y estructura de las comunidades de fauna [mamíferos (macromamíferos y micromamíferos), aves, reptiles, anfibios y entomofauna (polinizadores (Hymenoptera: Apidae, Lepidoptera: Macrolepidoptera Diurna y Nocturna), descomponedores (Hymenoptera: Formicidae; Coleoptera: Scarabaeidae), vectores (Hemiptera: Reduviidae; Diptera: Culicomorpha)]. Realizar la corroboración taxonómica, evitando ambigüedades, sinonimias o diferencias en

la nomenclatura. Esta debe apoyarse por un levantamiento de información primaria a partir de un muestreo representativo dentro las unidades de vegetación y gradiente altitudinal (se recomienda que el esfuerzo de muestreo presente una estabilización de la curva de acumulación en base número de muestras y la cantidad de especies encontradas y garantizar un inventario del 95% de la totalidad de las especies existentes)

- ii. Complementar los estudios de diversidad (listas de especies) para las comunidades de fauna dentro las unidades de vegetación. Evaluar riqueza de especies, endemismo, especies raras, bioindicadoras, usando métodos paramétricos de diversidad [rarefacción, rango-abundancia, índice de diversidad alfa (dominancia, equitatividad) y beta (índice de similitud) y categorizar el grado de amenaza (usar como referencia CITES, listas rojas IUCN (International Union for Conservation of Nature) y Bolivia). Realizar mapas con análisis espacial de riqueza de especies, densidad de muestreo, rarefacción (usar dos tamaños de celda “0.092” para el tamaño de grilla de 10 km, “0.0094” para el tamaño de grilla de 1 km), y composición (gráficos circulares en SIG) para cada una de las comunidades de fauna [mamíferos, aves, reptiles, anfibios y entomofauna] (estos tienen que tener su respectivo geodatabase y metadatos, escalas de los mapas 1:5.000, 1:10.000 y 1:100.000). Para ello precisar el número representativo de parcelas y/o transectas, estas unidades de muestreo deben realizarse aleatoriamente (usar muestreo aleatorio sistemático por cuadrantes) en las unidades de vegetación/gradiente altitudinal.
- iii. Realizar un diagnóstico de requerimientos y uso de hábitat, a partir de la selección de por lo menos 20 especies, respectivamente para aves (sitios de nidificación), reptiles (refugios), anfibios (arroyos y quebradas), mamíferos (refugios y cuevas) e insectos (nidificación de abejas meliponas). Para esta evaluación el número de transectas deben ajustarse a la fauna elegida, por lo que el muestreo debe ser representativo dentro las unidades de vegetación. Incluir datos de hábitat georreferenciados, en el caso mamíferos: número de refugios, densidad de fecas y huelleros; en anfibios y reptiles: número de individuos por sustratos, hábitat y distribución vertical; aves: número de individuos por tipos de sustrato, número de sitios de nidificación, lugares de forrajeo y/o pesca (en el caso de especies que viven cerca del río); insectos (abejas meliponas): sitios de nidificación y sustrato (Hubbell & Johnson en 1977, estimaron la probabilidad de 0.85 de encontrar nuevas especies a partir de nidos, se recomienda usar el método de Townsed 2016 para establecimiento de parcelas y localización de colmenas que servirán para las medidas de mitigación). Con el fin de evaluar si el cambio en el nivel del agua o caudales afectarán dichos sitios. Esta selección de las especies debe realizarse usando los criterios (categorías de amenaza y valor de importancia (IVI, índice de valor de importancia) y heterogeneidad del ecosistema y funcionalidad en el ecosistema) y software para selección de Especies Paisaje versión 2.1 de la WCS (Wildlife Conservation Society).
- iv. Priorizar un diagnóstico de especies migratorias, cuantificando el número de especies que presentan migración altitudinal, local y estacionales, con el fin de evaluar si el impacto traerá cambios notables en la dinámica de la comunidad y los esfuerzos de conservación de la biodiversidad en el área de influencia. Para ello, el CONSULTOR deberá plantear los métodos para evaluar corredores para cada una de las comunidades de fauna [mamíferos y aves], presentando información geográfica de los corredores con métricas de distancia (metros) y cuantificar la pérdida de estos corredores (se recomienda respaldar este análisis con información de ecología del paisaje y requerimientos y uso de hábitat). Los

mapas tienen que tener su respectivo geodatabase y metadatos, escalas de los mapas 1:5.000, 1:10.000 y 1:100.000).

- v. Para fauna terrestre se requiere que el CONSULTOR presente: información del número de especies con categoría de uso medicinal, vectores, alimenticio, valorar estas especies con el índice de valor de importancia.

Ecosistema Acuático

El CONSULTOR para este estudio deberá de basarse en la información generada en el documento de Línea Base Socio-Ambiental, el informe número 7.3.5.4. peces y pesquería en el río Grande, además de otra información secundaria. El estudio deberá tener el siguiente contenido:

- a) Clasificar y caracterizar los ecosistemas acuáticos existentes en el AID y determinar su dinámica e importancia en el contexto regional, precisando ecosistemas sensibles y/o de manejo especial, con base en el levantamiento de información primaria e información secundaria.
- b) Evaluar el estado de funcionamiento de los ecosistemas acuáticos, a través de un análisis de redes tróficas en los ecosistemas presentes.
- c) Realizar una sistematización de la información, de la composición de la estructura de las comunidades acuáticas de los diferentes taxa (peces, macroinvertebrados, zooplancton y fitoplancton), en base a información existente corroborada taxonómicamente (sin ambigüedades dadas por la identificación de terceros, sinonimias o diferencias en la nomenclatura zoológica), apoyada por un levantamiento de información primaria que corrobore el esfuerzo de pesca, con una estabilización de la curva de acumulación del número de muestras y la cantidad de especies encontradas, que garanticen por lo menos un inventario del 95% de la totalidad de las especies existentes, considerando los gradientes ambientales de la zona, Así mismo si estas colectas se hacen a nivel de mesohábitat, serán usadas para los modelos de microhábitat que alimenten los modelos de caudal ecológico.
- d) Revisar los cálculos de diversidad alfa y beta de los diferentes taxa acuáticos, identificando vacíos de información en el relevamiento de la línea base biológica acuática, y completar los estudios ecológicos al nivel de comunidad (riqueza, diversidad, estructura taxonómica y estructura trófica). y evaluar los posibles efectos del proyecto en dichas características de la comunidad.
- e) Evaluar el impacto por el cambio en las características del hábitat (sustrato, velocidad, profundidad) sobre los peces en el AID y determinar que especies ícticas serán las más afectadas tomando principal énfasis en especies de importancia en la seguridad alimentaria, económica y de conservación (especies de la lista roja). la determinación de las preferencias de hábitat de estas especies debe ser realizada por lo menos con una base de datos de 200 mesohábitats muestreados, tomando en cuenta todos los hábitats (fascies) encontrados en el área de influencia, y que cada muestra sea independiente de la otra (distribución no contagiosa).

Realizar un estudio de caudal ecológico, estimando los efectos de los cambios hidráulicos sobre la fauna íctica de la zona de influencia, utilizando modelos de preferencias de hábitat (tales como Estatab, Evha, Estimhab) u otros similares que se adecuen a la zona y que presenten en el modelamiento, especies locales y migratorias de importancia económica y ecológica, que tengan presencia en la zona del proyecto. Las especies usadas en los modelos deberán tener un número confiable de repeticiones de uso de hábitat: 50 en peces de porte mayor y 100 en peces de porte pequeño en base a las características de hábitat arriba mencionadas. El estudio servirá para el diseño de un canal de paso para peces y para el monitoreo del nivel de agua necesario para mantener los ecosistemas aguas abajo de la represa. El Consultor deberá dar resultados específicos de caudales ecológicos para 3 especies migratorias y 3 locales, mostrando sus limitantes en cuanto a velocidad y profundidad.

- f) Complementar y generar información sobre zonas importantes de pesca en las cuencas, composición de la pesca, cantidades, pesca comercial y de subsistencia en las cuencas de Vado del Yeso, Masicurí, Moroco y Azero. Realizar un muestreo de consulta por medio de encuestas a los pescadores y pobladores usando un número representativo de acuerdo al número de personas de cada comunidad (se recomienda usar el índice muestral para poblaciones finitas acorde al último censo, con un 95% de confianza).
- g) Evaluar y presentar mapas sobre el rango de distribución, y características ambientales del hábitat de especies endémicas de la zona de influencia, especies en peligro de extinción y especies paraguas, en base a estudios primarios y secundarios.

Zooplankton y Fitoplancton

Cuantificar la diversidad, densidad y biomasa de zooplankton y fitoplancton presente en la AID y establecer un protocolo de monitoreo de estos organismos como indicadores de eutrofización, y de calidad del agua para el embalse.

Invertebrados acuáticos

Realizar un análisis y modelamiento de los posibles efectos, que el proyecto puede generar sobre la diversidad y composición de la comunidad de invertebrados, de acuerdo al cambio en los patrones ambientales del mesohábitat (fascies del río), relacionados con variaciones de sustrato, velocidad del agua y profundidad.

Evaluar la diversidad de invertebrados vectores de enfermedades humanas y animales, los posibles cambios en la estructura y abundancia de esta comunidad, como efecto del proyecto en el área de influencia (colectas en 10 sitios que garanticen toda el área de influencia). Evaluar que peces u otros de la zona se alimentan principalmente de ellos como controladores biológicos.

Macrófitas Acuáticas

Realizar un análisis de los posibles cambios en la composición y estructura de la comunidad de macrófitas que el proyecto puede generar.

Ictiofauna

El CONSULTOR deberá recopilar toda la información posible sobre los rasgos de vida como ser dieta (Incluir índices de llenado, vacuidad, frecuencia de ocurrencia, número total y otros), crecimiento (frecuencia de tallas), edad (relacionado con anillos de crecimiento) y reproducción (Índice gonadosomático, fecundidad, tamaño de huevos, talla de la primera madurez, proporción de machos y hembras y otros) de especies migratorias y con algún grado de amenaza (detalladas en el informe 7.3.5.4. peces y pesquería en el río Grande,).

5.1.3. Descripción del Medio Social

El CONSULTOR, deberá tomar en cuenta los siguientes objetivos para el desarrollo de la descripción del medio social:

Objetivos:

- ✓ Caracterizar social, económica y culturalmente las poblaciones del área de Influencia social.
- ✓ Transmitir la información inicial del proyecto a los posibles afectados. Describir los principales indicadores socio-económicos y culturales e indicadores de ingresos, desigualdad y pobreza.
- ✓ Identificar los actores involucrados directa e indirectamente; Describir sus prácticas de gestión territorial y formas organizativas.
- ✓ Identificar las áreas de potencial afectación y cuantificar la población afectada.
- ✓ Identificar y registrar sus principales preocupaciones sobre el territorio y el proyecto

El CONSULTOR, recibirá de parte de ENDE, el tomo III medio social, descripción de la línea ambiental y social, y revisará cada uno de los acápites. Para describir el factor socioeconómico, debe desarrollar el capítulo correspondiente, considerando la información secundaria sobre el área estudiada, pero deberá generar su propia información con la aplicación de metodología e instrumentos generados específicamente para el proyecto y considerando las prácticas sociales en transmisión y recolección de información.

Revisará la definición del área de influencia directa e indirecta, la cual deberá ser ratificada en campo. Entendiendo que, en el Área de influencia directa del proyecto se manifiestan los impactos generados por las actividades de construcción y operación; debe mostrar un panorama detallado del contexto social, económico, cultural y organizacional, el CONSULTOR deberá basarse fundamentalmente en información primaria. El Área de influencia indirecta (AII), es la zona externa al área de influencia directa y se extiende hasta donde se manifiesta los impactos.

Con la información precisa generada en campo deberá determinar, el territorio directamente afectado y el derecho propietario establecido para cada uno de ellos por la autoridad competente (privado, colectivo o fiscal).

Deberá describir el contexto histórico del área donde se desarrollará el proyecto y su proyección.

El CONSULTOR describirá de manera general las comunidades existentes en el área del proyecto, su contexto histórico, cultural, aspectos demográficos, condiciones de vida, entre otros. Describirá todas las actividades económicas que se desarrollan en el área y presentará la información en indicadores que reflejen la realidad económica de las familias del área estudiada. (silvicultura, ganadería, explotación forestal, agricultura, pesquería, valor de la producción agropecuaria, valor de la fuerza de trabajo, precio de la tierra, actividad turística y todos los demás aspectos que puedan tener relevancia económica o social).

El CONSULTOR efectuará un análisis referente a la explotación de riquezas renovables y no renovables que se practiquen en la zona de estudio (mineras, petrolíferas y/o forestales).

Deberá identificarse la fuente de contaminación de los cuerpos de agua existentes en la zona de estudio y los problemas asociados con la calidad del agua y sedimentación.

Deberá identificarse el uso del suelo en la región, efectuando un análisis de los problemas asociados a la calidad del suelo y sedimentación.

El CONSULTOR, deberá tomar en cuenta los diferentes niveles de participación, tanto a nivel de los Gobiernos Municipales y Organizaciones Sociales (campesinas, indígenas, OTBs u otras organizaciones). En el AII, el CONSULTOR, informará y elaborará la agenda de trabajo de la consultoría junto a los representantes de los Gobiernos Autónomos Municipales implicados por el Proyecto, además de Organizaciones Matrices asentadas en la zona del Proyecto CONSTRUCCIÓN CENTRAL HIDROELECTRICA ROSITAS. En el AID, el CONSULTOR, además de las actividades señaladas, deberá informar, comunicar y concertar mediante acercamiento directo con los representantes de las Organizaciones Matrices (campesinas, indígenas, OTBs u otras organizaciones) y representantes de los Gobiernos Autónomos Municipales, con los cuáles elaborarán la agenda de trabajo y cronograma de reuniones con las bases, además del relevamiento de datos de campo.

Para la caracterización socioeconómica y cultural, el CONSULTOR, deberá acudir primordialmente a fuentes de información primaria (cuantitativa y cualitativa), apoyado por información secundaria que le permita realizar un análisis integral del contexto. El CONSULTOR, definirá las técnicas e instrumentos a utilizar (grupos focales, guía de observación, guía de entrevista, encuesta, fichas para salud y educación), matriz de operativización de variables sociales, también se deberá considerar realizar el diagnóstico participativo con la población del área de influencia directa; la información podrá ser complementada con información secundaria. Se sugiere, NO se limita, al Consultor realizar el FODA sistémico.

La información esencial para el desarrollo del medio social estará enfocada en el siguiente contenido:

Demografía

El CONSULTOR, deberá describir la población existente en el área de influencia directa e indirecta, considerando el espacio territorial departamento, municipio, comunidad y/o territorio indígena, segregado por edad y sexo, así como también el tipo de población indicando su auto identificación (campesino, indígena, mestizo u otros). Adicionalmente, deberá proporcionar datos de tasas de crecimiento y densidad demográfica. Esta información puede ser obtenida a través del Censo que se debe realizar con afectados, apoyándose en información secundaria como PDMs.

Dinámica poblacional

El CONSULTOR, deberá describir la dinámica poblacional en el área de influencia directa e indirecta, considerando el espacio territorial departamento, municipio, comunidad, disgregado por edad y sexo, se deberá considerar información como: donde nació, residencia hace 5 años, residencia actual. La información puede ser obtenida a través del Censo, entrevistas, grupos focales.

Salud

El CONSULTOR describirá el sistema de salud público, privado (si existiese) y tradicional, el sector Salud en el área de influencia directa e indirecta, considerará: la ubicación y nivel de atención del centro de salud (nivel 1, nivel 2), infraestructura, la cobertura, servicios que brinda, personal (médicos generales, especialistas, enfermeras, otros.), también se obtendrán datos de la tasa de natalidad, mortalidad, morbilidad, discapacidad. Se tendrá que considerar las características de la medicina tradicional. La información, puede ser adquirida a través de fichas de campo para el sector salud, registros de los centros de salud, entrevistas a responsables, y curanderos o médicos tradicionales.

Educación

El CONSULTOR, describirá los tipos de educación en el área de influencia directa e indirecta, también se deberá incluir datos sobre infraestructura, cobertura, niveles, número de alumnos y profesores, además de la tasa de alfabetismo, tasa de asistencia escolar, oficios y índice de escolaridad. Asimismo, se deberá describir si se imparte educación bilingüe. La información puede ser obtenida de las oficinas Distritales de Educación, entrevistas, observación participante u otras fuentes que el consultor considere.

Vivienda y servicios básicos

El CONSULTOR deberá describir la cantidad, tipo y material de construcción de las viviendas que existen en el área de influencia directa, así como la cantidad de viviendas que tienen acceso a alcantarillado, pozo ciego, pozo séptico; también deberá describir de donde se provisionan de agua (red de agua, noria, río, vertiente), quien les provee el servicio de luz (si existe), asimismo, se deberá identificar la presencia de Cooperativas que proveen los servicios. La información se recabará del Censo, observación participante, información de las Cooperativas, si existiese.

De igual manera, el CONSULTOR deberá describir la cantidad y calidad de las viviendas y los servicios básicos que cuenta, pudiendo combinar información primaria y secundaria.

Características culturales

El CONSULTOR, deberá describir aspectos culturales en el área de influencia directa e indirecta del Proyecto. Se tendrá que identificar los idiomas de la población y la presencia de bilingüismo o multilingüismo en el área de influencia, estimar el número de hablantes, cuales son los mecanismos de relación intra e intercultural. Así como también la lengua.

También, se deberá identificar las iglesias y religiones que tienen presencia en la zona.

El CONSULTOR, tendrá que identificar y describir los lugares y espacios turísticos que existen en la zona, y el servicio de hotelería y gastronomía que oferta la población al visitante, además se deberá considerar la existencia de espacios deportivos como coliseos, canchas. La información se obtendrá de encuestas, entrevistas, encuestas, e información secundaria.

Tenencia de tierra

El CONSULTOR, deberá identificar el tipo de uso y tenencia de la tierra, entendiendo que no todos los propietarios vienen la zona (algunos alquilan como área de pastoreo o agrícola). La información se recabará a través de encuestas y el Censo.

Economía

El CONSULTOR, deberá identificar y describir los sistemas económicos y productivos, teniendo en cuenta la población económicamente activa, principales actividades económicas y características del mercado laboral, también se deberá considerar la estructura y tenencia de la propiedad, principales productos agropecuarios, forestales o artesanales, así como, tecnologías utilizadas y la infraestructura asociada. El CONSULTOR, también, tendrá que identificar las redes de comercialización de productos tanto inter como extra locales además del destino de la producción. Describirá las prácticas de uso, aprovechamiento e interacción de la población con los recursos naturales y la participación de los miembros de la comunidad en cada una de las actividades productivas, así como el uso cultural de los recursos naturales. También, identificará los proyectos de apoyo a la producción a nivel nacional, departamental, municipal u Organizaciones Privadas. Así como también el tipo de empleo.

Recursos Naturales

El Consultor, deberá describir el uso de las fuentes de agua y ocupación de la tierra (saneamiento de tierras) en el área de influencia directa e indirecta. También como el uso de tierras. Asimismo, deberá describir la forma que se maneja la flora y fauna.

Comunicación y transporte

El CONSULTOR, deberá identificar en el AID y AI, cuales son los medios de comunicación para el área de influencia directa y el área de influencia indirecta, se deberá describir la existencia de radioemisoras, televisión o solo son repetidoras, también la presencia de algún periódico, los servicios de telefonía móvil y acceso a internet.

El CONSULTOR, deberá describir el acceso y vías de transporte existentes en el área de influencia directa e indirecta. La existencia de caminos vecinales y troncales y cuáles son los servicios de transporte en la zona. También, de deberá describir el transporte fluvial en zona.

Aspectos políticos - organizacionales y autoridades

El CONSULTOR, deberá elaborar un panorama general sobre la organización y presencia institucional local, municipal del área de influencia directa e indirecta del proyecto, se identificará



y analizará la gestión de las instituciones y organizaciones públicas y privadas, organizaciones cívicas y OTBS, comunidades campesinas y TCOs comunitarias que tienen una presencia relevante en el área de influencia directa, como también la capacidad de convocatoria, de atender los cambios y demandas introducidos por el proyecto y población cubierta. El CONSULTOR, identificará a los actores tales como: instituciones, organizaciones y agentes sociales que intervienen en la resolución de los conflictos, con el fin de aprovechar los espacios de interlocución para el desarrollo del Proyecto.

El CONSULTOR, deberá identificar y describir las formas tradicionales de organización, si son comunidad campesina, OTB, e indígena. Deberá elaborar la estructura organizativa de las Organizaciones, también identificar a los representantes legales, autoridades tradicionales legítimamente reconocidas en las comunidades, OTBs y TCOs. El CONSULTOR, tendrá que identificar los espacios de socialización y las relaciones interculturales, los vínculos con otras organizaciones comunitarias y los conflictos y negociación de conflictos, relaciones de poder, conflicto e intereses que se presentan entre las organizaciones. La información, se recabará a través de entrevistas, grupos focales. Se sugiere, NO se limita, al Consultor realizar el FODA sistémico, y el CLIP (Conflicto, Legitimidad, Intereses y Poder) del Sistema de Análisis Social, para los aspectos organizacionales.

Percepciones en relación a la actividad hidroeléctricas y el Proyecto

Realizar un sondeo de las percepciones en relación a la actividad y Percepciones en relación al Proyecto

La recolección de información se centrará en los siguientes indicadores:

INDICADORES

Temas generales	Temas específicos
Demografía	Población Número de población Tipo de población
Dinámica Poblacional	Inmigración Emigración
Educación	Nivel educativo Indicadores de escolaridad Oficios y capacitación Infraestructura
Salud	Morbilidad Discapacidad Infraestructura
Vivienda y servicios básicos	Materiales de construcción Acceso a servicios básicos esenciales
Transporte y medios de comunicación	Acceso y uso de vías de transporte Principales medios de comunicación
Economía	Actividades económicas Principales productos Producción y destino de la

Temas generales	Temas específicos
	producción Empleo
Recursos Naturales	Uso de fuentes de agua Uso de tierras Manejo de flora y fauna
Características culturales	Procedencia étnica Idioma Religión y creencias Espacios culturales
Tierra	Características de tenencia de la tierra
Organizaciones y autoridades	Estructura social Tipo de organizaciones Lugar y frecuencia de reunión
Percepciones en relación a la actividad hidroeléctricas y el Proyecto	Percepciones en relación a la actividad Percepciones en relación al Proyecto

Aspectos Arqueológicos y Paleontológicos

El CONSULTOR, deberá plantear una metodología para la elaboración del estudio Arqueológico y Paleontológico que incluya además de la revisión de información secundaria el rescate del conocimiento local sobre la existencia de restos u otros indicios que puedan conducir a enriquecer este estudio, y deberá trabajar conjuntamente al equipo social en la inclusión de estos parámetros en la metodología e instrumentos socio ambientales.

Deberá realizar prospecciones arqueológicas estratificadas de cobertura total **del área de influencia directa** para actualizar el valor patrimonial en las áreas de extensión del proyecto como el área total del embalse y los sitios de obras casa de máquinas, zonas de compuertas, túneles de desvío, de carga y descarga, ataguías, pre ataguías, canteras, buzones, presa, campamentos, vías de acceso entre otros. Para este fin el CONSULTOR, deberá realizar todos los procedimientos técnicos y administrativos para las acciones de mitigación, liberación, rescate y ubicación de sitios arqueológicos, funerarios, habitacionales y de bloques con petroglifos, previamente gestionando el Permiso de Actividades Arqueológicas ante la Unidad de Arqueología y Museos (UDAM) y la Unidad de Sitios y Monumentos Históricos (USMH), dependiente del Viceministerio de Interculturalidad del Ministerio de Culturas y Turismo, el SERNAP, así también de forma conjunta con los Gobiernos Municipales Cabezas, Gutiérrez, Postrer Valle, Valle Grande y Muyupampa en la que recae la responsabilidad de promover el desarrollo humano sostenible dentro del ámbito de su jurisdicción territorial, con el fin de determinar acciones para el resguardo y disposición final de piezas arqueológicas, bloques de petroglifos y otros elementos. Para este fin el CONSULTOR debe tomar en cuenta los tiempos y plazos para la obtención de los permisos y autorizaciones necesarias.

Se debe considerar la participación de los actores sociales en las identificaciones recursos arqueológicos.

5.2. CAPÍTULO 3. IDENTIFICACIÓN DE IMPACTOS AMBIENTALES

El CONSULTOR, realizara la identificación y evaluación de los potenciales impactos ambientales del proyecto, a partir del análisis de los efectos que podrían ocasionar las obras y actividades previstas en las etapas de construcción, operación-mantenimiento y abandono definitivo del proyecto en todos los factores ambientales.

La identificación, evaluación y caracterización de los impactos ambientales positivos y negativos, se deberá realizar mediante una secuencia lógica de procedimientos, constituidos por las siguientes fases:

- Identificación de las actividades (acciones) principales del proyecto susceptibles a generar impacto ambiental.
- Identificación de los factores ambientales susceptibles a cambios por las diferentes actividades del proyecto.
- Identificación de los impactos potenciales del proyecto en todos los factores ambientales.
- Identificar las zonas potenciales hidrocarburíferas y los impactos medioambientales en el AID y AII.

Para poder realizar un análisis se deben considerar los Impactos Ambientales Generales de las actividades hidroeléctricas, se relacionan principalmente con las siguientes acciones:

El impacto del paso de un régimen lótico a un régimen léntico en un tramo de varios kilómetros (trayecto del embalse) y la variación de caudales y de los regímenes de escurrimiento aguas abajo de la presa, deber ser caracterizado y evaluado utilizando indicadores como: agua y volumen de represamiento, fluctuación de volúmenes y de niveles, tiempo de permanencia del agua, altura de la presa, caudales regulados y aprovechados en la generación de energía, caudales remanentes aguas abajo de la presa y niveles correspondientes.

Las modificaciones del régimen de descargas y de calidad del agua, aguas abajo de la presa, las cuales podrán tener un efecto neto positivo o negativo, en función de los criterios utilizados en la planeación ambiental del reservorio, tales como uso múltiple, eficiencia y costos de las medidas mitigadoras y otros.

En el factor socioeconómico, las modificaciones en el uso del suelo y los efectos en la población y sus recursos.

Activación temporal de la economía, a través de la generación de empleo en los servicios de consultoría, construcción, fabricación de materiales y equipos, comercialización, montaje y operación, durante un periodo de cuatro a ocho años usualmente requeridos para la planeación e implantación de una central hidroeléctrica.

Por otro lado, el CONSULTOR deberá identificar, evaluar y caracterizar los impactos ambientales específicos, considerando todas las etapas del proyecto y todos los factores ambientales integralmente.

Etapas de construcción (incluye el llenado del embalse) impactos sobre el medio físico.

El CONSULTOR deberá considerar los siguientes impactos ambientales, los cuales no los limitativos:

Impactos al clima

Impactos al factor aire

- Alteración de calidad del aire, por incremento en la concentración de material particulado, gases y ruido en el área.

Impactos al factor agua

- Disminución de caudales de fuentes de agua, que van a ser captadas para consumo humano e industrial (Todas las actividades).
- Disminución de aguas superficiales, por abastecimiento de los niveles freáticos (Construcción de los túneles).
- Afectación físico-química de fuentes de agua por vertimiento de aguas residuales de tipo doméstico e industrial (Todas las obras).
- Afectación de calidad de agua por incremento de sedimentos (Construcción de infraestructura).
- Aumento de la concentración de metales en suspensión y parámetros microbiológicos, así como el derrame accidental de hidrocarburos y/o sustancias peligrosas, como consecuencia de algunas actividades de construcción
- Disminución del río aguas abajo del sitio de presa
- Concentración de empalizadas arrastradas por el río, en el embalse.
- Alteración de la calidad del agua en el embalse
- Alteración de la hidrogeología aguas abajo del río objeto del embalsamiento, donde se deberá analizar el impacto sobre los suelos, el ecosistema y la productividad del área de influencia por posibles abatimientos del nivel freático, ante la reducción de caudales de la corriente embalsada, como consecuencia de los escenarios propuestos de operación del embalse.
- Alteración del régimen de caudales, durante llenado y operación, aguas abajo del sitio de presa.

Impacto factor suelo

- Degradación de las colas del embalse.
- Afectación de las condiciones batimétricas del embalse.
- Cambio morfológico y degradación del lecho del río aguas abajo del sitio de presa.
- Generación de inestabilidad y erosión en los taludes del embalse.
- Alteración y pérdida del recurso suelo.
- Potenciación procesos de inestabilidad y erosión, en etapa de construcción de las caminos e infraestructura.
- Se debe evaluar el posible efecto sísmico inducido por la presa en contacto con el agua, sobre todo durante la etapa de llenado donde las presiones de choque son mayores. Este efecto puede afectar las estructuras o activar procesos de geodinámica externa. Para la evaluación deberán analizarse el estado actual de las tensiones tectónicas existentes en la región (vaso) y la proximidad de fallas.

- Evaluar los impactos en la geomorfología en el área de influencia directa del Proyecto Construcción Central Hidroeléctrica Rositas

Impactos sobre el medio ecológicoecología

Afectación en el paisaje: fragmentación de hábitats, aumento o disminución de parches y matriz, alteración y destrucción de corredores biológicos (Construcción de caminos e infraestructura).

Impactos Sobre El Medio Biótico

- Pérdida de cobertura vegetal (deforestación) y reducción del hábitat para la fauna, en áreas ocupadas por las obras de infraestructura.
- Muerte y desplazamiento de fauna terrestre, por aspectos como atropellamiento, en construcción de vías.
- Pérdida de cobertura vegetal y ecosistemas, por el llenado del embalse.
- Fragmentación y destrucción del hábitat debido a la actividad de construcción de la represa del proyecto hidroeléctrico (creación de una barrera al desplazamiento y colonización de peces de y hacia los ríos de la cordillera).
- Impacto en la diversidad: pérdida de especies en peligro de extinción e importantes para el mantenimiento del ecosistema, especies endémicas de flora y fauna (terrestre y acuática)
- Pérdida de hábitats, lugares de reproducción, cría y/o anidación de fauna silvestre por el llenado del embalse.
- Impacto en la distribución de los animales, alteración de rutas de migración altitudinal y local
- Colonización e invasión de macrófitas acuáticas.
- Formación y pérdida de hábitats acuáticos, pérdida de las zonas de desove.
- Cambio en la estructura y composición de las comunidades hidrobiológicas;
- Destrucción de la subienda de especies reofílicas.
- Desplazamiento de fauna silvestre.
- Afectación comunidades hidrobiológicas, aguas abajo de presa, pérdida de hábitat y cambios en los niveles hidrológicos;
- Pérdida de la agrobiodiversidad y recursos etnobiológico

Impactos sobre el Medio Socioeconómico y Cultural.

- Afectación de asentamientos nucleados y dispersos (Construcción de caminos e infraestructura).
- Generación de empleo.
- Mejoramiento en la calidad de vida.
- Conflictos de usos del agua.
- Pérdida de identidad cultural por cambio de actividad económica y reubicaciones.
- Pérdida de la conectividad.
- Afectación de las actividades productivas, en áreas requeridas por el proyecto.
- Afectación asentamientos temporales y permanentes
- Migración

- Problemas de salud

Los Impactos en la etapa de operación y mantenimiento, a considerar por el CONSULTOR:

Impacto al suelo

En la etapa de operación, las ondas causadas por el viento pueden causar erosión y desestabilización en los márgenes del embalse. Las operaciones sucesivas de llenado y vaciado del embalse someterán a los suelos de la franja de seguridad la oscilación a sucesivas compresiones y descompresiones hidrostáticas, con las consiguientes fluctuaciones del nivel freático, dando origen al deslizamiento, derrumbes y erosión en las orillas.

El CONSULTOR, con el propósito de identificar los impactos ambientales, podrá utilizar una matriz de relación causa – efecto, que consiste en utilizar un cuadro de doble entrada, en la que se registran en el eje horizontal las actividades del proyecto en todas sus etapas, y en el eje vertical los factores ambientales de los medios físicos, biológicos, socioeconómicos y culturales.

Efectos sobre el clima local

La importancia de un posible cambio en el clima local debido a la creación artificial de cuerpos de agua (embalse), relacionadas con los cambios de temperatura, formación de niebla y cambios en los regímenes de la precipitación, deberá caracterizarse y valorarse en función del uso del suelo, creación de hábitats favorables para el desarrollo de vectores infecciosos, entre otros.

Efectos sobre el clima global

Realizar la caracterización y valoración del impacto de las emisiones de Gases de Efecto Invernadero (principalmente metano y CO₂) en el clima global, debido a la descomposición a producirse en el fondo del embalse.

Para calcular la contribución de GEI del embalse al cambio climático global, se debe realizar una evaluación de las emisiones y sumideros naturales, con el propósito de determinar el impacto neto de la misma.

Permitirá disponer de agua suficiente para la irrigación de terrenos cultivables aguas abajo de la presa; así mismo, permitirá eliminar los eventos máximos de agua que actualmente generan principalmente inundaciones.

La proliferación de vectores de enfermedades (dengue hemorrágico, malaria, fiebre amarilla, etc.) relacionados con el llenado de agua y operación del embalse y el resultado de la creación de la creación de hábitats infecciosos, es otro de los impactos.

Se deberá analizar el impacto en el turismo y recreacional, debido a la presencia del embalse del proyecto.

- Estratificación térmica
- Descarga de caudales de generación
- Eutrofización

5.3. CAPÍTULO 4. PREDICCIÓN DE IMPACTOS AMBIENTALES

El CONSULTOR deberá realizar la predicción de impactos de acuerdo al artículo 26 del RPCA en la que menciona: *“La predicción de los impactos supone pronosticar el comportamiento de cada impacto a través del tiempo y el espacio, esto es, anticiparse a los cambios que experimentaría cada componente ambiental, así como los factores socioeconómicos y culturales, si se llevaran a cabo las actividades objeto del EEIA”, por lo tanto se basa en el cálculo, conocimiento o inferencia de datos o experiencias, antes de la ocurrencia de los hechos.*

La información puede ser cualitativa relacionada con los tipos de impacto e información cuantitativa disponible o posible de generar relativa a los factores ambientales y de salud; además el CONSULTOR debe incluir información concerniente a técnicas de predicción empleadas, ya datos básicos requeridos para su utilización, conforme a lo establecido en el artículo 23° inciso d) del RPCA.

El análisis cuantitativo de los impactos supone contar con información sistemática de los distintos factores sobre el cual se requiere hacer la predicción, de manera de aplicar modelos matemáticos que permitan predecir el comportamiento de cierto factor ambiental ante la presencia de un determinado impacto.

Al aplicar un análisis cualitativo de los impactos ambientales, el CONSULTOR deberá basarse en el conocimiento y experiencia (juicio experto) de los encargados de la elaboración del EEIA.

El CONSULTOR deberá considerar en la predicción las características específicas del medio en que se desarrolla el proyecto, incluyendo la sensibilidad del área, así como la capacidad de resiliencia del ambiente.

Asimismo, la predicción o pronóstico del comportamiento de los impactos ambientales el CONSULTOR deberá realizar tomando en consideración tiempo, espacio y la capacidad de resiliencia en que se vayan a manifestar los impactos.

a) Espacio.

El CONSULTOR debe establecer claramente el espacio geográfico en el que se desarrollara el proyecto y el impacto ambiental del mismo, considerando las características del sitio a intervenir y las condiciones propias del lugar en cuanto a su funcionamiento como un ecosistema.

La presencia de áreas sensibles, ya sea desde el punto de vista ambiental, como sociocultural, debe considerar el CONSULTOR para cada uno de los segmentos definidos para la evaluación de los impactos describiendo los efectos posibles de la implementación del proyecto y el desarrollo de los mismos, bajo el supuesto que no se aplicarían las medidas de mitigación.

De la misma manera, los sectores sensibles desde el punto de vista sociocultural el CONSULTOR deberá considerar para determinar la forma de desarrollo de los impactos del medio.

b) Tiempo.

El CONSULTOR debe considerar el tiempo, para el pronóstico de cada uno de los impactos y deberá ser distinto, en función a la etapa del proyecto (ejecución, operación, mantenimiento y abandono) en la que se produce.

Para aquellos impactos producidos durante la etapa de ejecución el CONSULTOR deberá emplear en el pronóstico el tiempo de duración de las actividades que lo provocan y analizar el tiempo de permanencia del impacto en el ambiente, posterior al cese de la actividad; mientras que el impacto identificado como consecuencia de una actividad de la etapa de operación será pronosticado para el tiempo que dura esta, identificando el tiempo de permanencia posterior.

c) Capacidad de resiliencia del ambiente

Existen varias definiciones para en termino de resiliencia, en nuestro contexto actualmente es utilizado para dar enfoque en la adaptación al cambio climático, por lo tanto, se puede definir como la capacidad que tiene el medio para absorber los impactos ambientales, situación que puede ser determinada a través de la observación de experiencias anteriores en el mismo sitio.

La capacidad de resiliencia del medio deberá ser tomada en consideración para realizar la predicción de los impactos ambientales que ocurrirán en el área con la implementación, mejoramiento, mantenimiento y cierre del proyecto.

5.4. CAPÍTULO 5. ANÁLISIS DE RIESGO Y PLAN DE CONTINGENCIAS

El CONSULTOR deberá identificar los peligros y además deberá realizar la estimación del riesgo, con metodología que sea la más acorde para proyectos hidroeléctricos, que analice aspectos cualitativos de identificación del peligro, el análisis de riesgo incluye una descripción cualitativa del riesgo en base a las técnicas de evaluación de riesgos.

El CONSULTOR debe identificar las posibilidades de accidentes y emergencias incluyendo riesgos. Como parte de esta actividad se deberá identificar los materiales o sustancias peligrosas que intervendrán en el proyecto, así como los riesgos al ambiente inmediato y la población, por posibles fallas en la extracción, explotación, manejo, almacenamiento, transporte, tratamiento y disposición final, en el funcionamiento de los equipos e instalaciones. También se deberá identificar las posibles causas por las que se pueden presentar estas fallas (por ejemplo, errores del operador, fallas de operación de los equipos e instalaciones, desgaste, pérdida de control del proceso, fuego y explosión); cuantificar la probabilidad de ocurrencia de cada una de estas fallas y sus consecuencias.

El CONSULTOR debe implementar un mapeo de riesgos que permita identificar los lugares, fuentes y causas, de los mismos, con la finalidad de sujetarse dentro de las normas y procedimientos.

Los puntos más importantes a ser considerados en el manejo de sustancias peligrosas de acuerdo a lo estipulado en el Reglamento para actividades con sustancias peligrosas son:

- Explotación y extracción, que se refiere a las medidas a tomar en las ambas etapas, considerando las actividades humanas, la maquinaria y equipo a ser utilizado evitando

producir desechos que puedan afectar al medio ambiente. De acuerdo a lo estipulado por los artículos

- Manejo, planificar adecuadamente el manejo de los materiales y sustancias peligrosas evitando el contacto con los seres humanos y la posible contaminación al medio ambiente según los artículos 28 al 36.
- Almacenamiento, deberá ser realizado de acuerdo a normas establecidas y vigentes en los artículos 52 al 53.
- Transporte, si se transportaran sustancias peligrosas estas deberán estar de acuerdo a los artículos 45 al 51 del Reglamento de la Ley de Medio Ambiente.
- Tratamiento, cualquier proceso de tratamiento de sustancias peligrosas se realizara preferentemente en el lugar de su generación; los desechos para su confinamiento, deben cumplir con los requerimientos de normas técnicas. Cualquier proceso de tratamiento de residuos peligrosos debe regirse a lo dispuesto en los artículos 54 al 59.
- Disposición final, Para el caso de sustancias, residuos y desechos peligrosos, especificar la cantidad, clasificación CRETIB (Corrosividad, reactividad, inflamabilidad, toxicidad, bioinfección) y tipo de almacenamiento, así como sistemas y capacidad de tratamiento, disposición final del resultante y sus características físico químicas finales. De acuerdo a los artículos 67 y 68.

El CONSULTOR elabora el Plan de Contingencias del EEIA, el cual es instrumento de gestión para evitar incidentes o accidentes, que podría ocasionar impactos sobre la población, el proyecto o el medio ambiente, planteara mecanismos de prevención y respuesta inmediata, a través de diferentes programas,

El CONSULTOR elaborará el Programa de Prevención de Accidentes del Plan de Contingencias que deberá contener la respectiva evaluación de amenazas, vulnerabilidades y su cuantificación en términos de probabilidad de ocurrencia, considerando las etapas del proyecto.

El CONSULTOR en el documento deberá dar respuesta a emergencias con la suficiente eficacia, minimizando los daños al personal, la comunidad y al ambiente, asimismo deberá contar con las medidas para la prevención y control de incendios, derrames de combustibles, lubricantes, sustancias químicas, residuos sólidos, lodos, aguas contaminadas entre otros, identificando todas las sustancias peligrosas a ser utilizadas en los procesos o etapas del proyecto.

Por lo que el CONSULTOR deberá proponer el cumplimiento de las normas de seguridad apropiadas para la implementación del proyecto considerando los siguientes aspectos:

- Uso de equipo de protección personal: Se debe proponer el uso de equipo de protección personal apropiado para los trabajadores de la obra y para los visitantes.
- Brigada de salvamento: Consiste en el entrenamiento de una brigada de salvamento, compuesta por empleados, la misma que será capaz de prestar ayuda y socorro cuando ocurra accidentes causado por fuego, gases, explosiones, deslizamientos, etc.
- Alumbrado y puesta a tierra: Todos los lugares de trabajo a cielo abierto, áreas de tránsito, sitios de excavación, acceso a túneles, etc., deben estar adecuadamente alumbrados durante el trabajo nocturno con luces eléctricas.

- Almacenamiento de explosivos: El almacenamiento de explosivos se mantendrán a una distancia segura de las áreas de trabajo y alojamientos del personal, se mantendrán aislados, rodeados de alambre de púas, protegidos con cerraduras de seguridad, ventilados y equipados con pararrayos. Se dispondrá un espacio de aire entre el techo y el tejado, para evitar que las temperaturas puedan alcanzar niveles peligrosos.
- Voladuras: Todas las voladuras se deben manejar según la buena práctica profesional y condiciones de seguridad que el CONSULTOR propondrá en el Plan de Contingencia.
- Ventilación de obras subterráneas: En las obras subterráneas el CONSULTOR debe diseñar y suministrar la instalación y manejos de sistemas de ventilación para el control de polvo, regulación de la temperatura y la humedad ambiente: la ventilación del túnel será necesario por las siguientes razones: (i) Para proporcionar aire fresco al personal, (ii) expulsión de gases nocivos, así como los humos producidos por los explosivos. (iii) para expeler el polvo producido por los barrenos, detonadores y otras operaciones. (iv) Control del polvo, sílice y gases nocivos en obras subterráneas: El CONSULTOR debe proponer el método de control adecuado para la reducción de la cantidad de polvo, permitiendo solo perforaciones con agua, durante la extracción de la roca excavada, los vagones con roca manteniéndose húmedos, y la medición permanente de la concentración de polvo.
- En las obras de construcción subterráneas no se debe permitir el uso de motores de combustión a gasolina, ni la quema de gasolina, gases licuefactos del petróleo, propano, butano, propileno ni butileno, de la misma manera se debe realizar el monitoreo constante de los gases.
- Precauciones contra incendios: El CONSULTOR debe contemplar en el Plan de Contingencias la formación de una brigada de bomberos equipada para la extinción de cualquier incendio que se pueda producir en los lugares de las obras, en estructuras provisionales almacenes, locales de alojamiento, etc.
- Reducción del polvo: El CONSULTOR debe incorporar indicar las medidas adecuadas y eficientes, tales como pulverizar, regar con agua u otros medios, donde y cuando sea necesario, para reducir las molestias del polvo, y para evitar que el polvo producido por sus operaciones pueda dañar cosechas, campos cultivados y lugares de habitación, o que cause molestas al público y a los trabajadores de la obra.

Por lo que se propone que el contenido del Plan de Contingencias mínimamente debe contar con:

- Definición de los aspectos organizativos y de los procedimientos de acción; personal, funciones, infraestructura y responsabilidades para la operación del plan.
- Determinación de las prioridades de protección y de los sitios estratégicos para el control de contingencias, teniendo en cuenta las características de las áreas sensibles que puedan verse afectadas.
- Descripción y definición de las estrategias para manejar las contingencias.
- Programa de entrenamiento y capacitación para el personal que maneja el Plan.
- Equipos necesarios y sus características (sistema de alarmas, equipos de comunicación, etc.).
- Identificación de sustancias peligrosas a ser empleadas en la construcción del proyecto.
- Identificación de actividades que podrían generar riesgos sobre el medio ambiente.

- Identificación de factores ambientales susceptibles de ser afectados por la ocurrencia de un accidente.
- Priorización de los riesgos para cada una de las etapas del proyecto
- Acciones que orienten las actividades en un proyecto con objetivo de prevenir y reducir los riesgos según la priorización del análisis de riesgos
- Medidas o acciones para atender emergencias en caso de ocurrencia de una contingencia de las identificadas.
- Seguimiento, evaluación de los incidentes.
- Flujograma de respuesta a las contingencias.
- Árbol de comunicaciones.
- Costos y presupuestos de la implementación del Plan de Contingencias.

El CONSULTOR deberá contemplar los procedimientos de contingencias y/o emergencias específicas de las etapas de construcción, operación y mantenimiento del Proyecto; entre los cuales, se puede citar los siguientes:

- Atención de emergencias sanitarias (salubridad).
- Atención de emergencias de accidentes.
- Atención de emergencias por acumulación de gases tóxicos.
- Atención de emergencias de incendios y explosiones.
- Atención de emergencias de deslizamientos y derrumbes (dando especial énfasis en la construcción de túneles de desvío, construcción del cuerpo de la presa).
- Atención de emergencia ante derrames de combustibles.
- Atención de emergencias ante inundaciones (embalse).
- Atención de emergencias aguas abajo por probable reducción de caudal
- Atención de emergencias para vertimiento de aguas de mala calidad por la descarga de fondo.
- Atención de emergencias para amenazas de mala operación de las compuertas.
- Atención de emergencias para fallas o rotura de la presa.
- Atención de emergencias para movimientos sísmicos (geodinámica externa).
- Atención de emergencias de orden público, y por convulsiones sociales.

5.5. CAPÍTULO 6. EVALUACIÓN DE IMPACTOS AMBIENTALES

El CONSULTOR deberá desarrollar el presente capítulo en cumplimiento a los artículos 23 (incisos c, d y f), 25 y 26 del Capítulo IV, Título III, del Reglamento de Prevención y Control Ambiental (RPCA), que forma parte de la Ley de Medio Ambiente 13333

La evaluación de impactos no deberá contravenir el artículo 28° del RPCA en la que menciona que “La evaluación global en el contexto de un EEIA consiste en la evaluación del efecto total integral que el proyecto, obra o actividad causa sobre el ambiente, es decir, superpone y suma los efectos particulares, para establecer un efecto global. En este contexto, deberá jerarquizarse los impactos ambientales identificados y valorados, para determinar su importancia relativa.

En este capítulo el CONSULTOR debe describir la metodología de identificación y evaluación de los impactos ambientales del proyecto; posteriormente debe identificar los impactos potenciales más relevantes, a través de la interacción entre las actividades de las diferentes etapas del proyecto y

los factores ambientales. Finalmente, realizar la evaluación de los impactos ambientales en función de las características propias del proyecto y del medio ambiente circundante.

5.6. CAPÍTULO 7. PROPUESTAS DE MEDIDAS DE MITIGACIÓN

El CONSULTOR debe formular medidas de prevención, reducción, remediación o compensación para cada uno de los impactos negativos evaluados como importantes, así como discutir alternativas y justificar las soluciones adoptadas. Tomando en cuenta que el planteamiento de las medidas de mitigación y prevención que se toman para eliminar o reducir efectos indeseables que pudieran resultar de la actividad o proyecto propuesto. La mitigación podrá existir como un componente formal con una serie de tareas definidas para la aprobación de una acción, y puede aplicarse en cualquier etapa del proyecto.

El CONSULTOR, seleccionara todas las medidas razonables (reales, aplicables a las características de la zona y viables económicamente) para disminuir impactos se incorporan durante el análisis de alternativas y diseño del proyecto. Una reducción significativa de los impactos puede lograrse durante el análisis de las alternativas y de medidas de mitigación; es a través de estos medios que el proceso de estudio de evaluación de impacto ambiental funciona para prevenir los impactos ambientales significativos.

5.7. CAPÍTULO 8. PROGRAMA DE PREVENCIÓN Y MITIGACIÓN

El CONSULTOR debe formular el Programa de Prevención y Mitigación (PPM) considerando todas las medidas previstas para evitar, eliminar, reducir, minimizar, remediar o compensar los efectos ambientales y sociales negativos y maximizar los impactos positivos, originados por las actividades de las etapas de construcción y operación y mantenimiento del Proyecto Hidroeléctrico Rositas. El (PPM) deberá presentar la siguiente información (se sugiere en formato tabular para una evaluación más puntual) para cada uno de los programas que se planteen:

- Número (corresponde al número de impacto ambiental)
- Código (está referido a la codificación secuencial, asignada en función a cada factor ambiental)
- Factor Ambiental (factor ambiental afectado)
- Ítem (descripción del ítem)
- Impacto Ambiental (descripción del impacto ambiental generado al factor ambiental analizado)
- Medidas de mitigación (medidas de mitigación propuesta para minimizar, reducir y/o controlar el impacto)
- Metodología (la metodología que se empleará para implementar la medida, pueden ser Especificaciones Técnicas)
- Ubicación (es la localización de las medidas de mitigación, que pueden ser en un tramo o área específica. Indicar progresivas y/o coordenadas)
- Unidad (es la unidad de medición considerada para la ejecución del ítem)
- Cantidad (es el volumen del ítem de obra)
- Precio Unitario (es el precio unitario, el cual debe incluir las consideraciones ambientales que se proponen)
- Total (es el producto de la cantidad y precio unitario del ítem)

- Indicador de verificación (indicador que determina la implementación de la medida de mitigación planteada)
- Medio de verificación (Respaldo de la implementación de la medida de mitigación planteada)
- Fecha de implementación (Fecha de inicio de la implementación de la medida de mitigación planteada)
- Cronograma de implementación (detalle cronológico referido a la implementación de la medida de mitigación planteada)
- Responsable (es el responsable de la implementación y ejecución del ítem)
- Observaciones (se considera los problemas encontrados en la implementación de las medidas de mitigación u otras que se consideren importantes)

El CONSULTOR deberá tomar en cuenta lineamientos específicos en la formulación del programa de prevención y mitigación ambiental:

- Identificación y caracterización de los cuerpos de agua, vegetación, fauna, fuentes emisoras de ruido, material particulado, emisiones de gases de combustión, vertido de efluentes industriales de las actividades constructivas,
- Minimizar la alteración de las características fisicoquímicas, microbiológicas e hidrobiológicas de los cuerpos de agua;
- Manejo y disposición de la cantidad de suelo y vegetación removida además del tiempo de exposición a la intemperie;
- De acuerdo al área a inundar determinar medidas exactas para minimizar los impactos a fauna y flora.

El CONSULTOR deberá plantear programas desde el concepto de integralidad en la gestión de cada factor y/o programa ambiental, se deben considerar los siguientes programas, que no son limitativos:

5.7.1. Programa de control de la calidad del aire y emisiones

El CONSULTOR deberá diseñar medidas de mitigación que incluya sistemas aireación para obras específicas además de medidas de control y de reducción de emisiones atmosféricas proyectadas, describiendo la ubicación, considerando que cada medida tendrá que dar cumplimiento a los límites permisibles de la normativa ambiental vigente

Además, que cada medida de mitigación deberá tener sus especificaciones técnicas ambientales, cómputos métricos y costo descrito a precisión, para una correcta ejecución, el CONSULTOR elaborará los siguientes subprogramas:

i. Subprograma de control de emisiones de gases

El consultor deberá hacer una evaluación de las emisiones de gases de combustión generados durante la etapa ejecución, en el desarrollo de cada una de las actividades constructivas.

Por otro lado deberá prestar mayor atención, en las emisiones de gases de efecto invernadero que podrán generarse a partir del área de inundación del embalse, ENDE proporcionara el 7.2.5.i informe final sobre modelación matemática de la calidad de agua en el embalse y aguas abajo de

la Central Hidroeléctrica Rositas e 7.2.5.ii Informe Intermedio sobre el manejo, desmonte y remoción de la vegetación y material orgánico en el embalse de Rositas, para que pueda realizar un análisis más preciso y proponer medidas de mitigación.

ii. Subprograma de control de emisiones de material particulado

El CONSULTOR propondrá medidas de mitigación para la reducción de material particulado tomando en cuenta cada una de las actividades constructivas.

iii. Subprograma de control de emisiones de ruido y vibración

El CONSULTOR considerara, el impacto ambiental por emisiones de ruido generadas a partir de fuentes móviles y fijas producidas durante la etapa de ejecución, operación y mantenimiento.

5.7.2. Programa de manejo del recurso hídrico (hidráulico, hidrológico e hidrosedimentológico, hidrogeología)

a) Subprograma manejo de cuerpos de agua

El CONSULTOR elaborará las medidas de control y protección de los cuerpos de agua, con el objeto de evitar la incorporación de agentes externos, vertidos y/o derrames de sustancias químicas directamente sobre los cuerpos de agua.

b) Subprograma de manejo de captación y calidad de agua

El CONSULTOR, deberá platear considerar manejo y captación de agua para actividades como plantas de áridos, plantas hormigoneras y campamentos, proponiendo el control de la calidad de suministro, y evitando generar cualquier efecto negativo con obras de captación.

El CONSULTOR, en etapa de operación, tomará en cuenta los estudios de estratificación química, física (densidad y temperatura) de los sistemas lénticos, eutrofización, descomposición de materia, emisión de metano, zonas de abatimiento, invasión de macrófitas, en condiciones variables de caudales de ingreso y salida del embalse. Para los caudales de salida del embalse, en función de los problemas identificados, el CONSULTOR preverá medidas de mejoramiento de la calidad del agua y adopción de régimen de descarga. El CONSULTOR deberá presentar la configuración de las bocatomas de descarga, reglas de operación de las descargas múltiples y control de calidad de agua, aguas abajo del embalse.

c) Subprograma de manejo hidrosedimentológico

En este subprograma, el CONSULTOR debe incluir medidas de control y protección de la escorrentía producida en los suelos desprovistos de cobertura vegetal, que por medio de procesos erosivos de características hídricas y eólicas puedan arrastrar sedimento al embalse de Rositas, descargas de líquidos y sólidos del embalse, que pueden incrementar la carga natural de sedimentos en el cauce del río aguas abajo de la presa y producir erosión o agradación del cauce, así como mayor turbidez, que en condiciones naturales.

En todos estos casos, el CONSULTOR deberá prever medidas de mitigación para atender los requerimientos de agua para los usos aguas abajo y para los efectos en las obras de infraestructura existente.

d) Subprograma de manejo de aguas subterráneas

El CONSULTOR deberá establecer medidas de manejo de residuos líquidos en todas las obras e infraestructura a emplazar, así como medidas de seguimiento del nivel piezométrico de las aguas subterráneas, de la misma forma, se deberá evitar en las perforaciones la mezcla de agua superficial con la subterránea.

Deberá plantear medidas de mitigación, que establezca el tratamiento de aguas residuales provenientes de túneles.

a) Subprograma de manejo de aguas industriales

El CONSULTOR deberá plantear medidas de manejo y tratamiento de aguas industriales, provenientes de plantas trituradoras, plantas hormigoneras entre otras.

5.7.3. Programa de manejo del recurso suelo

a) Subprograma de control de erosión y sedimentación

Para el control erosión y sedimentación, el CONSULTOR debe incorporar medidas de control y protección en las riberas de los cuerpos de agua y sus márgenes de inmovilización, de tal forma de evitar el arrastre de sedimento a los cuerpos de agua y la pérdida de materia orgánica de la superficie del suelo.

b) Subprograma de control de contaminación

El CONSULTOR elaborará un sistema de gestión de residuos sólidos y líquidos y control de derrames, para evitar la incorporación de agentes contaminantes directamente sobre el suelo.

c) Subprograma de manejo de taludes

El CONSULTOR debe incorporar medidas de control y protección de estabilidad de la estructura geomorfológica del terreno. El control y estabilidad de taludes en áreas circunvecinas del embalse, caminos o obras que puedan poner en riesgo la estabilidad del suelo. Las medidas serán objeto de diseños específicos de ingeniería para su implementación como medidas de prevención y control.

d) Subprograma de manejo y disposición de materiales de excavación

El CONSULTOR deberá establecer medidas para gestionar el material excedentario que no sea utilizado en la construcción del Proyecto, tomando en cuenta lineamientos de disposición segura, según medidas de control y protección en sitios que cumplan criterios de conservación en cuanto aspectos bióticos, abióticos y socioculturales.

5.7.4. Programa de manejo de la vegetación

El Programa debe contener actividades y obras para proteger y preservar la cobertura vegetal, incorporando los siguientes subprogramas:

a) Subprograma de rescate de germoplasma y conservación ex situ

En este subprograma, el CONSULTOR deberá incluir medidas de rescate de germoplasma y conservación ex situ, para las especies de flora con valor de importancia (especies etnobotánicas, forestales y agrobiodiversidad). Para ello, es importante justificar el área representativa de las unidades de vegetación donde se realizará el rescate. Por ello deberá proponer un plan de actividades incluyendo técnicas de muestreo en la captura de diversidad genética (incluir equipos y número de personal), selección de los individuos a muestrear, cantidad y tipo de material vegetal por planta, conservación provisional ex situ del material genético recolectadas en el campo (incluir equipos y número de personal) y derivación del material genético a bancos de germoplasma acorde a protocolos estandarizados. Este subprograma debe estar acorde al cronograma del plan de desmonte y proceso de construcción del proyecto hidroeléctrico.

b) Subprograma de aprovechamiento forestal

El CONSULTOR deberá revisar el estudio de 7.2.5.ii Informe Intermedio Sobre Manejo, Desmonte y Remoción de la Vegetación y Material Orgánico en el Embalse de Rositas. Planteara como se va desarrollar el desmonte para diferentes componentes del proyecto, desde los caminos, casa de máquinas, ataguías, embalse entre otros. Elaborar medidas de control, protección, mitigación y compensación, para las actividades de desmonte y manejo de los restos de vegetación, incluyendo reposición de bosques en áreas afectadas por desbosque fuera del perímetro del embalse de Rositas.

El CONSULTOR, deberá plantear concretamente el tratamiento que tendrá que recibirá la vegetación removida, y el material orgánico que se encuentra a orillas del río grande y tributarios.

5.7.5. Programa de manejo de la fauna terrestre y acuática

El CONSULTOR revisará el 7.2.5.iii Informe intermedio del estudio ambiental específico de biodiversidad terrestre en el área de influencia de rositas y 7.2.5.iv informe intermedio del estudio ambiental específico de peces y pesquerías en el río grande, de acuerdo a ambos informes podrá ratificar, complementar o actualizar las medidas de mitigación.

El CONSULTOR, deberá plantear las medidas de inducción a la migración y de salvamento contingente de la fauna silvestre que será afectada tanto por la inundación del área del embalse (incluido su margen de seguridad), como por las actividades de deforestación y forestación inducidas del Proyecto, tomando en cuenta aspectos de búsqueda de animales en el río, por tierra y en los bordes del embalse, con el propósito de lograr el mayor número de avistamiento de fauna atrapada, prevenir la presión adicional de la caza, particularmente sobre las especies endémicas, especialistas de hábitat, protegidas o en peligro de extinción.

El planteamiento de este programa debe estar sustentado con información de los sitios de reubicación o de migración inducida de la fauna silvestre, considerando oferta de hábitat y tipo de cobertura vegetal, el CONSULTOR deberá determinar medidas para las rutas de fuga y corredores biológicos, áreas y accesibilidad, análisis de la capacidad de carga de los ecosistemas que recibirán fauna y las medidas de recuperación de hábitats para la preservación de especies endémicas, en peligro de extinción o vulnerables, entre otras con fines de repoblamiento. En los casos significantes de fauna terrestre vulnerable, amenazada o en peligro en el contexto relativo local, nacional e internacional, el CONSULTOR propondrá medidas de mitigación o compensación.

a) *Subprograma de manejo la pesca comercial y de subsistencia*

El consultor deberá plantear un programa de acuicultura sostenible tanto en el embalse como aguas abajo del embalse con especies ícticas nativas, es importante que el programa genere réditos similares a las pérdidas, tanto económicos como alimentarios en las familias afectadas dentro del área de impacto. En este trabajo se debe contemplar el diseño del plan, las actividades, la infraestructura necesaria, el alcance y el número de beneficiarios, los perfiles profesionales, el cronograma y presupuesto.

Diseñar un programa de repoblamiento de especies ícticas nativas con importancia comercial dentro del embalse, tomando en cuenta dos diseños, uno con un predio para la reproducción y crecimiento de alevines y otro sin él, presentar los presupuestos, las actividades, tiempo de instalación, donde se detalle los planos de construcción y el tiempo que debería funcionar dicho programa y el personal necesario.

b) *Subprograma de manejo de artrópodos, herpetofauna, avifauna, mastofauna terrestre y mastofauna acuática y ribereña*

El CONSULTOR, deberá presentar un plan de rescate y reubicación de la fauna silvestre, donde describirá las actividades, los métodos de capturar en el área del proyecto, a las especies susceptibles de rescate como: aves, anfibios, reptiles y mamíferos pequeños y/o grandes e insectos (abejas meliponas) con especial prioridad en las especies con algún problema de conservación o endémicas, para su reubicación en un sitio que presente condiciones ambientales similares al sitio donde se encontraban (presentar una evaluación de las áreas potenciales basada en la verificación de condiciones ecológicas y de disponibilidad de recursos). El CONSULTOR propondrá los procedimientos de preparación de la documentación (requisitos), y detallar los procedimientos de aprobación y/o autorización del plan de rescate de fauna (según la normativa actual), ante la autoridad ambiental competente (Dirección General de Biodiversidad y Áreas Protegidas del Ministerio de Medio Ambiente y Agua).

El plan de rescate y reubicación de fauna silvestre deberá contener las actividades, el cual considerando los siguientes aspectos: métodos de ahuyentamiento (técnicas de amedrentamiento basadas en la generación de ruidos intensos) captura, (técnicas de capturas para animales mayores y menores, planillas de registro de datos de especie y biometricos), traslado (vehículos de transporte), refugios temporales (RT) de albergue de fauna silvestre (los refugios temporales de albergue de fauna silvestre, incluir un diseño con costos construcción y operación, en base al Reglamento general para centros de custodia de fauna silvestre) y liberación, personal (incluir el número de personal calificado y apoyo) y equipamiento (cuantificar el cantidad de materiales e insumos: sirenas, rifle y dardos tranquilizantes para animales mayores y menores, trampas

"Tomahawk" para la captura de mamíferos medianos, trampa "Sherman" para mamíferos pequeños, crotales enumerado, lazo en la punta para lagartijas y Barra atrapa reptiles para ofidios, redes para anfibios, jaulas para animales mayores y menores). Detallar las medidas de bioseguridad para garantizar la sobrevivencia de los individuos y el personal (con su respectivo equipamiento e insumos: guantes, botas, lentes, medicamentos, y otros que se consideren). Este subprograma debe estar acorde al cronograma del plan de desmonte y proceso de construcción del proyecto hidroeléctrico.

El CONSULTOR presentará un plan de rescate de abejas meliponas, priorizando las especies con valor endémico, etnozoológico y ecológico. Tiene que respaldarse con la recopilación información de la línea base de requerimientos y uso de hábitat, unidades de vegetación. Para ello, se requiere información de la lista de especies, sustratos de nidificación, ubicación y densidad de nidos presentes en el área del proyecto. Presentar un plan de actividades, en el cual provea información que de los sitios potenciales de traslado con las condiciones ambientales similares al sitio donde se encontraban, los métodos y equipos de extracción de nidos, manejo y traslado de las colmenas a nidos artificiales (presentar los diseños en madera de nidos artificiales, tamaño de las cajas según la especie y la cantidad de cajas). Incluir el cronograma, número de personal requerido (experto y técnicos de seguimiento) y se debe ajustar el cronograma al plan de desmonte del proyecto.

c) Subprograma de manejo y rescate de peces

El CONSULTOR, deberá diseñar y plantear las actividades, costos, diseños y personal necesario para implementar las medidas de manejo para el rescate y movilización de peces aguas abajo de la presa en el momento de la construcción, eventualmente la ictiofauna puede verse afectada por los cambios en los caudales, donde se deberá desarrollar este subprograma. Se deberá hacer una descripción completa y detallada del protocolo de rescate.

Presentar el Diseño de un paso de peces acorde a las condiciones del lugar y argumentar el tipo de paso presentado, sea canal, escalera etc que contemple el paso para peces migratorios, con especificaciones técnicas (incluir información específica de los planos, personal, costos de construcción). El diseño deberá incluir las recomendaciones generadas en el modelo de caudal ecológico para peces de gran porte. El canal deberá permitir el paso de ovas y alevines de arriba hacia abajo, lo que disminuirá el impacto sobre estos organismos y sobre la economía de los pescadores.

El consultor deberá diseñar un sistema de evaluación a corto y mediano plazo de la abundancia y riqueza de peces que pasan por el canal o escalera de peces, presentar las especificaciones técnicas (personal, logística) económicas (costo) y cronograma para este relevamiento.

a) Subprograma de investigación ictiológica

El CONSULTOR en base a los vacíos de información secundaria del análisis poblacionales de rasgos de vida, deberá diseñar un estudio de investigación de peces donde se incluyan la dieta, (índices de llenado, vacuidad, frecuencia de ocurrencia, número total y otros), crecimiento (frecuencia de tallas), edad (relacionado con anillos de crecimiento) y reproducción (fecundidad, tamaño de ovas, Índice gonadosomático, tallas mínimas de primera madurez), de las especies de importancia comercial y migratoria que se encontraron en el área de influencia. Debe presentarse el diseño experimental, la metodología, personal necesario, cronograma y presupuesto.

El Consultor deberá diseñar un estudio específico sobre la diversidad genética y morfológica de especies del género *Acrobrycon* en la cuenca, respondiendo a una limitación en la distribución en los andes de las especies de este género, y al registro de *Acrobrycon starnesi* únicamente en la cuenca del río grande. Así mismo, se deberá detallar en el diseño un estudio de distribución con su determinado mapa de esta especie, este trabajo servirá para poder proponer zonas de conservación de la especie en la cuenca alta y determinar si existe una sola especie. El trabajo deberá contener la metodología, materiales, personal necesario, cronograma y presupuesto

5.7.6. Programa de manejo de áreas protegidas

El CONSULTOR deberá diseñar un Plan de Acción Ambiental que contemple las medidas de protección y compensación de los componentes físicos, bióticos y socioeconómicos, elaboración de presupuesto y cronograma durante la intervención de las áreas protegidas.

El Plan de Acción se deberá compatibilizar y complementar con los Planes de Manejo Ambiental del Parque Nacional y Área Natural de Manejo Integrado (ANMI) Serranía del Iñao, ANMI Río Grande Valles Cruceños y Área Protegida Municipal Parabanó.

5.7.7. Programa de gestión de residuos sólidos y líquidos

El CONSULTOR deberá proponer un sistema de clasificación de residuos (sólidos y líquidos), considerando el criterio de protección ambiental, el cual deberá cumplir con lo dispuesto en la Ley N°755, ley integral de gestión de residuos sólidos y su reglamentación conexas vigentes.

El programa deberá contemplar medidas para realizar un manejo adecuado de los residuos generados por las diferentes actividades del Proyecto, con el propósito de evitar los riesgos al medio ambiente y a la salud, minimizar la generación de residuos sólidos, maximizar el reciclaje de residuos sólidos, transporte y disposición final segura de residuos sólidos.

a) Subprograma de residuos sólidos domésticos

El subprograma debe contener aspectos de identificación y clasificación de la composición y caracterización de los residuos sólidos, recolección, transporte, tratamiento hasta la disposición final. Este programa debe contener el diseño, capacidad de contenedores, capacidad de rellenos y/o fosas de disposición final.

b) Subprograma de residuos sólidos industriales

Los residuos sólidos industriales deberán ser gestionados cubriendo el ciclo completo del manejo desde la generación, promoviendo la reducción del volumen de los residuos, recojo, transporte, reciclaje y disposición final.

c) Subprograma de residuos líquidos domésticos e industriales

El CONSULTOR deberá plantear medidas de manejo y tratamiento de aguas industriales, provenientes de plantas trituradoras, plantas hormigoneras, entre otras. Así como los residuos líquidos domésticos provenientes de campamentos. Todos los residuos líquidos a ser generados

deberán ser gestionados tomando en cuenta los siguientes aspectos: recolectar y descargar todas las aguas servidas a sistemas de tratamiento in-situ, establecer la infraestructura para el tratamiento, tratar todas las aguas servidas de acuerdo a los estándares nacionales, las descargas a cuerpos de agua, deben cumplir con los límites permisibles establecidos en el Reglamento General de Contaminación Hídrica, así mismo se deberá monitorear los parámetros de calidad del efluente tratado y de las aguas del cuerpo receptor. En ese entendido, el CONSULTOR debe diseñar que el sistema de tratamiento que asegure que los efluentes reduzcan la carga contaminante y están dentro de los límites permisibles.

Así mismo deberá plantear medidas de mitigación, que establezca el tratamiento de aguas residuales provenientes de túneles.

5.7.8. Programa de gestión del reservorio

El programa de gestión del reservorio deberá establecer las medidas para controlar la fluctuación de los niveles de agua y el manejo de los sedimentos y purgas en época de estiaje y periodo de lluvias, en la medida de lo posible.

Los estudios de estratificación física, química y eutrofización deberán orientar el programa de gestión del embalse.

a) Subprograma simulación del ciclo de inundación

El subprograma deberá contener las medidas para simular la oscilación de niveles de agua y los caudales para todos los periodos estacionales, tomando en cuenta la preservación de la calidad físico, química, microbiológica e hidrobiológica del agua en sus condiciones naturales.

b) Subprograma de gestión de sedimentos y purgas

El CONSULTOR deberá establecer, en la medida de lo posible, las previsiones para la aplicación de purgas para una frecuencia anual, tomando en cuenta criterios de carga de sedimentos al inicio y al final de las crecidas, nivel del reservorio, velocidad de la corriente, vaciado de presa, entre otros.

c) Subprograma de gestión de inundaciones y sequías

El subprograma deberá contener medidas de acción ante eventos extraordinarios del régimen hídrico que causen o puedan causar efectos en el entorno natural del área de intervención y en las poblaciones del lugar (aguas abajo).

5.7.9. Programa de recuperación de áreas degradadas

El CONSULTOR, planteara medidas de recuperación de áreas degradadas, deberán estar orientadas inicialmente a prevenir y reducir la intervención de áreas en estado natural y posteriormente a restablecer y/o rehabilitar las áreas disturbadas hasta obtener un medio biótico y abiótico permanente y estable y que sea ambientalmente compatible con las áreas existentes del entorno que no hayan sufrido alteraciones.

5.7.10. Programa de manejo de sustancias peligrosas

En el marco de las especificaciones técnicas ambientales para las empresas contratistas de la ejecución de la Central Hidroeléctrica Rositas, el CONSULTOR elaborará el programa de manejo de sustancias peligrosas, que debe contener los manuales y hojas técnicas para el manejo integral de las sustancias peligrosas que posean alguna característica de Corrosividad, Reactividad, Explosividad, Toxicidad, Inflamabilidad y Bio infecciosibilidad. (CREATIB)

El cual debe enmarcarse en el Reglamento para Actividades con Sustancias Peligrosas y sus normas conexas.

5.7.11. Programa de gestión de troncos y detritos flotantes y sumergidos

El CONSULTOR deberá plantear el Programa de gestión de troncos y detritos flotantes y sumergidos, deberá contemplar el diseño del sistema de intercepción de troncos, tomando en cuenta criterios de cuantificación de este material, la identificación del flujo completo del transporte del material, la relación que existe entre el material y la ecología del agua, y las mejores prácticas de destino final de este material, analizando desde el enfoque ambiental y social.

5.7.12. Programa de manejo y control de macrófitas acuáticas

El CONSULTOR deberá plantear el programa de manejo y control de macrófitas acuáticas, previo análisis de su viabilidad, debe contemplar las medidas preventivas, de control y correctivas tomando en cuenta aspectos de identificación y caracterización de las comunidades de macrófitas acuáticas del área de intervención, identificar y caracterizar las áreas en el embalse que tendrán aguas estancadas o posean una corriente muy reducida, zonas en el embalse donde puede proliferar esta flora acuática, así como medidas correctivas y de mitigación para el crecimiento descontrolado de macrófitas en el embalse

5.7.13. Programa de reposición e indemnización a poblaciones afectadas

5.8.13.1. Alcance

El CONSULTOR deberá generar un estudio denominado Plan de Reasentamiento, dirigido a todas las obras de infraestructura que tengan un posible impacto en términos de reasentamiento (físico o económico) en terrenos (con viviendas, cultivos, áreas de barbecho, pastizales, bosque, entre otros). Mismo estudio debe contener: (i) Diagnostico socio económico cultural, (ii) Análisis del contexto para el reasentamiento involuntario, (iii) Análisis jurídico de la situación del Proyecto en relación a los derechos propietarios y de posesión de la tierra, así como propuestas de disposiciones legales o instituciones para viabilizar el Proyecto, (iv) plan de pueblos indígenas y (v) Programas del plan de reasentamiento.

5.8.13.2. Área de Reasentamiento

El Área de Influencia Directa para el estudio del Plan de Reasentamiento del Proyecto Hidroeléctrico Rositas es de aproximadamente 45.251 Ha, compuesto por las siguientes áreas:

-	Área de inundación al nivel de coronamiento (605 m.s.n.m):	44.900 Ha (1)
-	Presa y obras anexas, caminos de acceso y campamentos:	351 Ha
	TOTAL:	45.251 Ha

(1) Fuente: EPTISA Servicio de Ingeniería SL en base al levantamiento topográfico LIDAR en escala 1:5.000 con curvas de nivel cada metro. Según información del INRA de 16/06/16 para el nivel del embalse a 605 m.s.n.m. el área es de 42.500 Ha.

En el Anexo A, se presenta en un mapa el área que se deberá considerar para realizar el estudio de reasentamiento (Área de Influencia Directa del Proyecto). En el Anexo D, se presenta una lista de materiales (mapas, imágenes, informes) que serán disponibles al CONSULTOR.

El CONSULTOR debe recalcular las áreas afectadas por el embalse y obras permanentes como auxiliares.

5.8.13.3. Objetivos

Objetivo General

Elaborar el Plan de Reasentamiento para la ejecución del Proyecto Hidroeléctrico Rositas, minimizando las alteraciones perjudiciales a nivel social, económico, cultural, familiar y/o comunal ocasionado por la construcción y el llenado del embalse, permitiendo además que se mantengan o mejoren sus condiciones iniciales de vida.

Objetivo Específicos

Los objetivos específicos para cumplir con el objetivo general, son los siguientes:

- Realizar un diagnóstico socio económico, cultural del área de influencia directa del proyecto Hidroeléctrico Rositas.
- Elaborar un análisis de las diferentes variables del plan de reasentamiento involuntario.
- Establecer un conjunto de directrices, principios y procedimientos que regularán el reasentamiento, así como la definición de funciones que tendrán las instituciones involucradas para atender y garantizar a las comunidades sus derechos.
- Analizar la situación jurídica de los inmuebles identificados en el área de emplazamiento e influencia del Proyecto,
- Proponer disposiciones legales, nacionales, departamentales y municipales que se requieran para precautelar y/o efectuar el plan de reasentamiento, mismas deben estar orientadas a que permitan viabilizar el desarrollo del proyecto hidroeléctrico Rositas.
- Proponer medidas para mitigar y compensar los impactos causados por el reasentamiento involuntario,
- Mejorar, o al menos restablecer las condiciones de vida de la población reasentada.

5.8.13.4. Principios y definiciones

I. Principios

El CONSULTOR deberá elaborar el Plan de Reasentamiento Involuntario para el Proyecto Hidroeléctrico Rositas tomando en cuenta los siguientes principios:

Evitar o minimizar el reasentamiento involuntario: Todos los impactos negativos del reasentamiento, en la medida de lo posible, se evitarán. Por ello, el CONSULTOR deberá analizar todas las opciones viables con el fin de evitar o causar menor reasentamiento.

Restablecimiento de las condiciones socioeconómicas y culturales anteriores al reasentamiento: El CONSULTOR deberá diseñar para ejecutar actividades y planes para asistir a la población reasentada en el restablecimiento o mejoramiento de sus condiciones socioeconómicas culturales anteriores al reasentamiento. Evitar la fragmentación de comunidades y/o grupos de parentesco.

Inclusión: Todos los reasentados identificados en el censo que realice el CONSULTOR, deberán tener derecho a ser compensados y/o asistidos en el restablecimiento de sus condiciones anteriores – como pertinente, independientemente de la forma de tenencia de la tierra que acrediten.

Equidad y reconocimiento de las diferencias en cuanto a la afectación: Las compensaciones y/o asistencia y el acompañamiento social y técnico que se proponga en el Plan de Reasentamiento Involuntario serán proporcionales a los impactos causados por el reasentamiento, y estará acorde al CENSO que el Consultor realizará

Comunicación y consulta: Los individuos o las unidades sociales que deban ser reasentadas deberán recibir información clara, veraz y oportuna sobre sus derechos, deberes, el estado en que se encuentran sus procesos de reasentamiento y las medidas de compensación y/o asistencia previstas en el Plan de Reasentamiento Involuntario. Se tomarán en cuenta sus opiniones para el diseño del mismo.

Transparencia: Todo el proceso de reasentamiento y adquisición de predios incluye criterios de elegibilidad para ser reasentado. Los mismos serán difundidos y validados de manera tal que sean conocidos por todos los participantes. El proceso se manejará objetiva y técnicamente garantizando que los beneficios cubran a la población afectada por las obras y que se apliquen los criterios y procedimientos establecidos de manera equitativa para todos.

Libertad de elección de la medida compensatoria: Se garantizará libertad de elección de la compensación o asistencia del Plan de Reasentamiento. El Proyecto no impondrá condiciones para las negociaciones más que las previstas en el Plan de Reasentamiento Involuntario. . El CONSULTOR, abrirá espacios de socialización y negociación para la elección del tipo de compensación que elija.

II. Definiciones

Reasentamiento involuntario - El reasentamiento es involuntario cuando se produce sin el consentimiento fundado de las personas desplazadas o si éstas otorgan su consentimiento sin tener la posibilidad de negarse al reasentamiento.

Desplazamiento económico: Es la pérdida de activos o de acceso a activos que ocasiona pérdida de fuentes de ingreso o medios de subsistencia como resultado de la adquisición de tierras para un proyecto.

Pueblos Indígenas: La Convención no. 169 de la OIT declara que un pueblo puede ser considerado indígena sí: Es descendiente de aquellos que habitaban el área antes de su colonización. Ha mantenido sus propias instituciones sociales, económicas, culturales y políticas desde la época de la colonización y el establecimiento de los nuevos estados. Además, la convención expresa que la auto-identificación es crucial para los pueblos indígenas. Este criterio ha sido aplicado por ejemplo en los acuerdos sobre reclamo de territorios entre el gobierno canadiense y los inuit de los Territorios del Noroeste.

Población afectada: Es la población que habita en el área del proyecto y es susceptible a ser reasentada en un área diferente de donde ha estado ubicada, de modo que además de cambiar su lugar de residencia también puede perder los medios que le proporcionan la subsistencia o sus fuentes de trabajo y/o ingresos.

Avalúo: Es el proceso que consiste en determinar el valor comercial de un bien

Valor o de mercado: El valor de mercado representa el valor vigente de un bien o servicio donde se va a desarrollar una operación entre el vendedor y el comprador.

Persona afectada: Es la persona que antes de la ejecución de la obra habita o realiza labores de trabajo en la el área por donde se ha fijado la construcción del proyecto o el embalse y que a consecuencia de ello susceptible a ser reasentada.

Afectación: Es la limitación y condiciones que se imponen por la aplicación de una ley al uso de un predio o bien particular que puede ocasionar i) pérdida total o parcial del inmueble ii) pérdida total o parcial de los ingresos iii) pérdida del empleo iv) perdida del acceso a la educación o incremento de los costos de transporte v) perdida de acceso a los servicios de salud o incremento de los costos de transporte para la asistencia vi) perdida de redes sociales de apoyo e incremento en costos para cubrir falta de apoyo vii) perdida de organizaciones comunitarias.

Propietario: Persona que posee un título que lo acredite como dueño de un predio sobre el cual le asiste un derecho.

Arrendatario: Persona que adquiere el derecho de uso de un predio por un periodo de tiempo determinado

Ocupante: Persona que sin ningún derecho legal habita un predio

Bien de necesidad y utilidad pública: Así se declaran aquellos bienes que tengan por objeto directo proporcionar a la población en general cualesquiera usos o mejoras que procuren beneficio común

Compensación: Pago en dinero o especie por las afectaciones (físicas - infraestructura, agrícolas, forestal y otros al que tienen derecho las personas afectadas según lo dispuesto por Normas o Leyes del Gobierno.

Efectos del proyecto: Los efectos materiales y socioeconómicos, directos e indirectos, que tiene el proyecto en su área de influencia directa.

Efectos del reasentamiento: Los efectos materiales y socioeconómicos directos de las actividades de reasentamiento en las zonas del proyecto y en las áreas donde reside la población de acogida.

Expropiación: Acto del gobierno por medio del cual, en ejercicio de su soberanía, se apropia de derechos de propiedad de una persona o los modifica.

Grupos vulnerables Distintos grupos de personas que puedan sufrir de forma desproporcionada debido a actividades relacionadas con el proyecto.

Vulnerabilidad: Es “la característica de una persona o grupo desde el punto de vista de su capacidad para anticipar, sobrevivir resistir y recuperarse del impacto provocado por un proyecto. Implica una combinación de factores que determinan el grado hasta el cual la vida y la subsistencia de alguien queda en riesgo por un evento distinto e identificable de la sociedad”

Indemnización: Pago en dinero por las afectaciones (físicas - infraestructura, agrícolas, forestal y otros) al que tienen derecho las personas afectadas según lo dispuesto por Normas o Leyes del Gobierno.

Mitigación: Compensación a las comunidades afectadas por las pérdidas sufridas, como consecuencia de un proyecto.

Población afectada: Las personas afectadas directamente por actividades relacionadas con un proyecto a través de la pérdida del empleo, la vivienda, tierras u otros activos.

Población de acogida: La comunidad que reside en las áreas donde han de instalarse los reasentados, o en las cercanías de éstas.

Reasentamiento: El proceso completo de traslado y rehabilitación causado por actividades relacionadas con un proyecto.

Rehabilitación: El restablecimiento de medios de subsistencia, condiciones de vida y sistemas sociales.

Traslado: El desplazamiento de personas, activos e infraestructura pública.

Área de Influencia Directa: se define como área de influencia directa, al espacio físico que será ocupado en forma permanente o temporal durante la construcción y operación de toda la infraestructura requerida, así como espacio ocupado por facilidades auxiliares del proyecto.

Área de influencia Indirecta: está definido como el espacio físico en el que un componente ambiental afectado directamente, afecta a su vez a otros u otro componente socio ambiental

Reposición: Acción y efecto de devolver una infraestructura preexistente afectada por la ejecución de la obra. De acuerdo a las políticas internacionales las viviendas afectadas por efectos del proyecto, estas deben tener características iguales o mejores a las existentes previamente.

Saneamiento de Tierras: Es el procedimiento técnico jurídico transitorio destinado a regularizar y perfeccionar el derecho de propiedad agraria.

Fecha de corte - Fecha de terminación del censo y avalúo de bienes de las personas afectadas por el proyecto. Las personas que ocupen la zona del proyecto después de la fecha límite no tendrán derecho a indemnización ni a recibir asistencia para el reasentamiento. Tampoco se pagará una indemnización por los bienes inmuebles (como construcciones, cultivos, árboles frutales y arboledas) establecidos después de la fecha de terminación del inventario y avalúo de bienes, o de una fecha mutuamente acordada.

III. Siglas

INRA: Instituto Nacional de Reforma Agraria

ABT: Autoridad de Bosques y Territorio

AID: Área de influencia Directa

AI: Área de Influencia Indirecta

PDMs: Plan de Desarrollo Municipal

POA: Plan Operativo Anual

5.8.1.3.5. Marco Jurídico Aplicable

El CONSULTOR deberá desarrollar el Marco Legal Aplicable al proceso de reasentamiento para el Proyecto Hidroeléctrico Rositas, deberá realizar un análisis de acuerdo a las siguientes tres áreas de normativas principales:

Normas de Carácter Nacional

Ley N° 940

La Ley de Prioridad Nacional del Proyecto Múltiple Río Grande-Rositas, fue promulgada en fecha 5 de octubre de 1987, declárese de prioridad nacional y de necesidad y utilidad públicas, la realización del Proyecto Múltiple Río Grande-Rosita, localizado en el departamento de Santa Cruz, para el aprovechamiento de las aguas del Río Grande, mediante la construcción de una represa hidroeléctrica, obras de regadío y otras que sean necesarias.

Ley de Electricidad y sus Reglamentos

La Ley de Electricidad No. 1604, fue promulgada en fecha 21 de diciembre de 1994, que norma a las actividades de la Industria Eléctrica y establece los principios para la fijación de precios y tarifas de electricidad en todo el territorio nacional. Están sometidas a la presente ley, todas las personas individuales y colectivas dedicadas a la industria eléctrica, cualquiera sea su forma y lugar de constitución.

Ley de Gobiernos Autónomos municipales

La Ley de Gobiernos Autónomos Municipales del 9 de enero de 2014. El objetivo de la Ley es regular la estructura organizativa y funcionamiento de los Gobiernos Autónomos Municipales. La Ley se aplica en las entidades Territoriales Autónomas Municipales que no cuentan con sus Cartas Orgánicas. El Gobierno Municipal, tiene la facultad de elaborar Leyes que permitan el desarrollo del Proyecto.

Ley del Instituto de Reforma Agraria

La Ley 1715 es más conocida como la Ley INRA y fue promulgada el 18 de octubre de 1996.

El principal objetivo de esta Ley es establecer la estructura orgánica y atribuciones del Servicio Nacional de Reforma Agraria (SNRA) y el régimen de distribución de tierras, para garantizar el derecho propietario sobre la tierra. En este marco, la Ley crea la Superintendencia Agraria y la Judicatura Agraria, con sus respectivos procedimientos para regular el saneamiento de la propiedad agraria.

De acuerdo a esta ley, las propiedades agrarias están clasificadas de la siguiente forma (Art. 41):

- Solar Campesino.
- Pequeña Propiedad.
- Mediana Propiedad.
- Empresa Agropecuaria.
- TCOs.
- Propiedades Comunitarias

En relación a las TCOs y las Propiedades Comunitarias, esta Ley determina que éstas siguen siendo propiedad nacional hasta que sean reconocidas por el Estado mediante Ley expresa.

CODIGO CIVIL

El Art. 108, señala que La expropiación sólo procede con pago de una justa y previa indemnización, en los casos siguientes: 1) Por causa de utilidad pública. 2) Cuando la propiedad no cumple una función social.

Por otro lado, la utilidad pública y el incumplimiento de una función social se califican con arreglo a leyes especiales, las mismas que regulan las condiciones y el procedimiento para la expropiación

Normas de Carácter Internacional Ratificadas por el Estado Plurinacional de Bolivia

Declaración de los Derechos Humanos de ONU

Artículo 17

1. Toda persona tiene derecho a la propiedad, individual y colectivamente.
2. Nadie será privado arbitrariamente de su propiedad

Convenio 169 de OIT Sobre Pueblos Indígenas y Tribales

Artículo 16

1. A reserva de lo dispuesto en los párrafos siguientes de este artículo, los pueblos interesados no deberán ser trasladados de las tierras que ocupan.
2. Cuando excepcionalmente el traslado y la reubicación de esos pueblos se consideren necesarios, sólo deberán efectuarse con su consentimiento, dado libremente y con pleno conocimiento de causa. Cuando no pueda obtenerse su consentimiento, el traslado y la reubicación sólo deberán tener lugar al término de procedimientos adecuados establecidos por la legislación nacional, incluidas encuestas públicas, cuando haya lugar, en que los pueblos interesados tengan la posibilidad de estar efectivamente representados.

3. Siempre que sea posible, estos pueblos deberán tener el derecho de regresar a sus tierras tradicionales en cuanto dejen de existir la causa que motivaron su traslado y reubicación.

4. Cuando el retorno no sea posible, tal como se determine por acuerdo o, en ausencia de tales acuerdos, por medio de procedimientos adecuados, dichos pueblos deberán recibir, en todos los casos posibles, tierras cuya calidad y cuyo estatuto jurídico sean por lo menos iguales a los de las tierras que ocupaban anteriormente, y que les permitan subvenir a sus necesidades y garantizar su desarrollo futuro. Cuando los pueblos interesados prefieran recibir una indemnización en dinero o en especie, deberá concedérseles dicha indemnización con las garantías apropiadas.

5. Deberá indemnizarse plenamente a las personas trasladadas y reubicadas por cualquier pérdida o daño que hayan como consecuencia de su desplazamiento.

Declaración de la Naciones Unidas Sobre Los Derechos de los Pueblos Indígenas

Artículo 8

1. Los pueblos y las personas indígenas tienen derecho a no sufrir la asimilación forzada o la destrucción de su cultura.

2. Los Estados establecerán mecanismos eficaces para la prevención y el resarcimiento de:

a) Todo acto que tenga por objeto o consecuencia privar a los pueblos y las personas indígenas de su integridad como pueblos distintos o de sus valores culturales o su identidad étnica;

b) Todo acto que tenga por objeto o consecuencia enajenarles sus tierras, territorios o recursos;

c) Toda forma de traslado forzado de población que tenga por objeto o consecuencia la violación o el menoscabo de cualquiera de sus derechos;

d) Toda forma de asimilación o integración forzada;

Artículo 10

Los pueblos indígenas no serán desplazados por la fuerza de sus tierras o territorios. No se procederá a ningún traslado sin el consentimiento libre, previo e informado de los pueblos indígenas interesados, ni sin un acuerdo previo sobre una indemnización justa y equitativa y, siempre que sea posible, la opción del regreso.

Convención Americana Sobre Derechos Humanos

Artículo 21. Derecho a la Propiedad Privada

1. Toda persona tiene derecho al uso y goce de sus bienes. La ley puede subordinar tal uso y goce al interés social.

2. Ninguna persona puede ser privada de sus bienes, excepto mediante el pago de indemnización justa, por razones de utilidad pública o de interés social y en los casos y según las formas establecidas por la ley

Normas establecidas por instituciones reconocidas a nivel internacional, tales como el Banco Mundial, el Banco Internacional de Desarrollo, IFC, etc.

Política Operativa 4.12 de Banco Mundial

Los objetivos generales de la política del Banco sobre reasentamiento involuntario son los siguientes:

- a) En la medida de lo posible, los reasentamientos involuntarios deben evitarse o reducirse al mínimo, para lo cual deben estudiarse todas las opciones viables de diseño del proyecto.
- b) Cuando el reasentamiento resulte inevitable, las actividades de reasentamiento se deben concebir y ejecutar como programas de desarrollo sostenible, que proporcionen recursos de inversión suficientes para que las personas desplazadas por el proyecto puedan participar en los beneficios del mismo. Es preciso celebrar consultas satisfactorias con las personas desplazadas y darles la oportunidad de participar en la planificación y ejecución de los programas de reasentamiento.
- c) Se debe ayudar a las personas desplazadas en sus esfuerzos por mejorar sus medios de subsistencia y sus niveles de vida, o al menos devolverles, en términos reales, los niveles que tenían antes de ser desplazados o antes del comienzo de la ejecución del proyecto, cuando sea que presentaban los niveles más altos

Así mismo la legislación proporcionada debe ser ampliada y complementada de acuerdo al análisis del CONSULTOR de la legislación aplicable.

5.8.13.6. Metodología para el desarrollo del Plan de reasentamiento

El CONSULTOR deberá seguir la siguiente metodología, misma que no será limitativa:

a) Realizar un Diagnóstico Socio Económico y Cultural

El CONSULTOR deberá realizar un censo detallado con propósito de identificar y cuantificar a todos los afectados (individual o colectivo) presentes en las tierras previstas (Área de Influencia Directa) para la ejecución de las obras del Proyecto Hidroeléctrico Rositas.

Actividades

- Evaluar y analizar de toda la información preexistente (Línea base ambiental y social PHRS-2016).
- Identificar las comunidades, territorios indígenas comunitarios y predios afectados con la mayor precisión con información secundaria obtenida del INRA, INE, imágenes satelitales, fotografías aéreas, cartas topográficas, registro catastral de las comunidades y centros poblados del área de influencia directa de los municipios.
- Realizar un reconocimiento del área de influencia directa verificando y ratificando la ubicación geográfica de cada una de las comunidades.
- Elaborar de instrumentos de recolección de datos de campo: encuesta a los propietarios, Ficha de catastrales o comunal, encuesta a comunidades consideradas puntos críticos.
- Revisar de planos y cartillas de capacitación a encuestadores, además de la organización del trabajo de campo, entrevistas con las diferentes autoridades, representantes de instituciones urbanas y representantes de organizaciones de base y dirigentes.
- Recopilar información en campo mediante brigadas de encuestadores que directamente ingresarían a las comunidades.

- Sistematizar de la información.
- Elaborar una matriz con la información relevada.
- Analizar del Contexto para el Reasentamiento Involuntario

b) Identificación de actividades y zona de impacto, y otras alternativas

Identificación de las Actividades Específicas que Darán Origen a Reasentamiento: La actividad ó el componente específico del proyecto que dará origen al desplazamiento económico y reasentamiento de las personas son precisamente la presa, embalse, central hidroeléctrica, caminos de acceso, ataguías, tomas, desagües de fondo, subestación y línea de transmisión (ver anexo 1). La misma información debe ser analizada por el CONSULTOR estableciendo un cálculo con mayor precisión con datos que ENDE proporcionara del proyecto. La magnitud es estimada, por lo que es necesario que sea verificada con mapas, información satelital (imágenes LANDSAT, fotografías aéreas) información del INRA, ABT, información catastral de los municipios y visita in situ con datos de campo, para precisar o ratificar a los afectados. La identificación de estas actividades es clave, para proceder a la valoración y censo correspondiente.

La Zona de Impacto (social) del Proyecto: El **CONSULTOR, deberá** identificar como zonas de impacto social los sitios dentro y, aledaños al Área de Influencia Directa del Proyecto.

Alternativas Estudiadas para Evitar o Reducir al Mínimo el Reasentamiento: El estudio técnico del proyecto hidroeléctrico Rositas tiene definida un Área de Influencia Directa, es decir que la afectación de bienes particularmente viviendas, áreas de cultivo y pastoreo, predios particulares o predios colectivos. No obstante, el CONSULTOR podría sugerir algún mecanismo para mitigar o disminuir las afectaciones,

c) Censo Real de las Personas a ser Desplazadas y la Valoración de los Activos

El levantamiento del censo de población (censo real de ocupantes) en el área de influencia directa del proyecto es clave para determinar con precisión la cantidad de personas que podrían ser afectadas. Esta actividad el establecimiento de una metodología que pueda recabar información precisa el CONSULTOR debe contar con un equipo con experiencia en el tema. Hay que recordar que el Censo del INE y los datos de población de las municipalidades correspondientes, solo pueden servir como referencia, pero para propósitos de reasentamiento es totalmente imperativo levantar datos reales y actuales. Esto ayudara evitar riesgos de especulaciones en materia de tierras por parte de personas oportunistas. El censo debe ser unas de las primeras actividades que se debe realizar y en este esfuerzo, se debe incluir a las autoridades municipales y se deberá aprovechar los medios de comunicación masiva y de preferencia deben ser medio de comunicación local. Se debe tener especial cuidado para evitar fraudes con la información.

Para la realización del censo, el CONSULTOR en acuerdo con ENDE, autoridades Municipales y de las comunidades del AID (si fuera posible), deberá definir una fecha límite (“fecha de corte”) para el reconocimiento de derechos generados por el reasentamiento. Por ello, el CONSULTOR deberá informar debidamente a la población sobre la existencia de la fecha límite después de lo cual no será posible registrar la población que declare ser propietaria o poseedora de algún terreno en el AID del proyecto, excluyéndose para el siguiente proceso que involucra el pago o compensación, por reasentamiento, reposición o indemnización. En cuanto a las personas, familias u otros recién

llegadas al sitio del AID del proyecto y declaren tener posesión o propiedad sobre algún terreno, no podrán calificar para la etapa de compensación, sea cual fuere la decisión.

Por otro lado, debe plantearse el método de avalúo, conforme a las experiencias en proyectos lineales, mineros e hidrocarburos, que consta de un catastro físico, legal y agropecuario, que tiende a tener las siguientes etapas:

Actividades

- Recabar información del INRA, ABT, autoridades del lugar, Organizaciones Territoriales de Base (OTBs), municipales se obtendrá información de predios titulados, no titulados y en proceso de titulación. Así mismo deberá obtener información sobre derechos forestales constituidos en el área de influencia del proyecto.
- Elaborar mapas poblaciones, predios con todos los detalles de la zona con toda la información proporcionada, por ENDE, como instrumentos de planificación de actividades de campo.
- Diseñar la codificación de los afectados de acuerdo a información secundaria, validada a través del diagnóstico socioeconómico
- Diseñar fichas de relevamiento de campo tanto como físicas, legal, agronómico y forestal. Así mismo la boleta censal deberá ser trabajado con las variables socioeconómicas.
- Fijar y divulgar fecha de corte de la etapa de campo y de la entrega de documentos legales.
- Informar a propietarios y residentes de los predios requeridos sobre fechas y horarios de la aplicación de la encuesta y fichas, acordados con cada una de las comunidades afectadas.
- Realizar visitas domiciliarias que se aplicará solamente al Jefe de Hogar en caso de familias y al propietario de las actividades económicas o productivas abriendo una carpeta para cada familia que incluye la encuesta llenada, las coordenadas geográficas (por GPS), fichas del evaluó de los bienes (físico, agropecuarios y/o forestal), datos sobre la economía doméstica, informaciones sobre escuelas, iglesias, etc frecuentadas, estado de salud, y cualquier otros comentarios que sean de relevancia. Incluye también fotografías de la vivienda y otras construcciones de varios ángulos, en la cual aparezca el código que aparece un número exclusivo asignado por el CONSULTOR, fotos de la familia y otras fotos de bienes, por ejemplo, la mercancía en una tienda, mejorar agrícolas
- Sistematizar y analizar la información recolectada y vincular con el levantamiento topográfico (LIDAR), documentación legal (estudio de títulos) y avalúo de las mejoras físicas y agrícolas para tener la información completa sobre cada predio y unidad social. Cada predio debe contar con plano de afectaciones.
- Generar una geo data base sobre el saneamiento y posesión de la tierra, señalando la etapa del proceso de saneamiento en que se encuentran dichos trámites, en el área de emplazamiento e influencia del Proyecto, especificando nombre de predios, datos de los

titulares, ubicación y demás detalles, en base a la información del Instituto Nacional de Reforma Agraria y otras fuentes.

- Elaborar mapas de la zona del proyecto, los hogares afectados, los recursos naturales, los bienes inmuebles y la infraestructura proporcionan al promotor una referencia espacial o de base para proteger el proyecto contra reclamaciones de personas que se asienten en la zona afectada después de la fecha corte.

Metodología de Valoración y Censo

Catastro Físico (Vivienda, Equipamiento y Otras Construcciones)

El relevamiento de catastro físico, consistirá en la medición y avalúo de la infraestructura de: viviendas, infraestructuras sociales (unidades educativas, centros de salud, sedes sociales), edificaciones privadas y otras mejoras físicas (pilastras, redes de agua). se caracterizará la tipología de vivienda de acuerdo al material, estado de conservación, morfología (revisar preliminarmente se cuenta con un levantamiento topográfico LIDAR, con curvas de nivel de 1 m, fotografías aéreas, fotografías satelitales LANDSAT), y accesibilidad.

Los precios serán consensuados por los representantes de las organizaciones la Dirección de Catastro del Gobierno Municipal

Catastro Agropecuario (Terrenos y/o Cultivo)

Es el relevamiento efectuado en el área agrícola de los predios afectados con actividad agropecuaria en las distintas comunidades con cultivo, producción, autoconsumo, infraestructura agropecuaria, teniendo en cuenta las siguientes consideraciones técnicas: tipo de cultivo (anuales, perennes, chaqueo entre otros), extensivo o autoconsumo, rendimiento y otros propios del área de influencia directa. Los precios de productos agrícolas serán consensuados con los representantes de las organizaciones y el área de Desarrollo Productivo del Gobierno Municipal correspondiente.

Para infraestructura productiva a considerar serán: granjas de pollos, potreros, galpones de acopio de maíz, corrales.

Diagnostico Legal

A través de fichas legales, se establecerá la situación legal de los afectados, así mismo se habilitará una carpeta con fotocopia de carnet y otros documentos que acrediten el derecho propietario, títulos (escrituras, promesas de compra-venta, recibos de pago de impuesto sobre el predio, servicios públicos y demás documentos requeridos por los abogados). Se elaborará un acta de recepción de estos documentos donde conste el tipo de documento entregado y fecha, además de un Acta de Preacuerdo entre el Proyecto y afectado.

Catastro Forestal

A través de fichas técnicas establecer, que porcentaje del terreno del afectado, que podría corresponder a áreas forestales, considerando ciertas variables: estado de conservación, especies de valor comercial, entre otros, así mismo la información de precios de mercado podrán obtenerse

de la Autoridad de Bosques y Territorio, misma información deberá ser analizada y/o actualizada si corresponde.

Los precios de productos agrícolas y forestales serán consensuados con los representantes de las organizaciones, la ABT y el área de Desarrollo Productivo del Gobierno Municipal correspondiente.

Censo

El contenido del censo incluirá el nombre y documento de identificación de las personas que residen y actividades que se desarrollan en los predios. Asimismo, se considerarán para elaborar el diagnóstico, en la medida que sea pertinente, las siguientes variables:

i) Dimensión Espacial

Es el proceso de desarrollo histórico de un asentamiento, de su consolidación, dinámica de las relaciones existentes y los usos que se hacen de él, a fin de determinar la dinámica de su ocupación y de la población.

ii) Dimensión física

Contempla las características de la infraestructura y el equipamiento básico existente en el área de estudio y en cada uno de los predios afectados, en temas como vías, servicios públicos, medios de transporte, servicios institucionales o comunitarios y tipos de construcciones existentes.

iii) Dimensión Demográfica

La estructura por edad y sexo, el porcentaje y característica de la población económicamente activa, tipo de familias y de parentesco, niveles de escolaridad, ocupación y lugares de desarrollo de las ocupaciones.

iv) Dimensión Económica

Contempla los ingresos económicos de cada unidad social, el porcentaje de estos ingresos derivados del inmueble afectado y del entorno, el tipo de ocupación, el lugar de trabajo y distancia de su residencia, y en general, las estrategias de subsistencia familiar. La recolección de información relacionada con los ocupantes permanentes del espacio público podrá hacerse mediante encuesta que debe ser pre-elaborada.

v) Dimensión Social

Acceso a servicios sociales de educación y salud y su ubicación, los tipos de organización social, su incidencia y liderazgo, relaciones de solidaridad, redes sociales de apoyo, antecedentes del desplazamiento tales como cambios anteriores del sitio de residencia y el tiempo de residencia en el lugar.

vi) Dimensión Psico-Social

Datos sobre niveles de satisfacción con el entorno, los vecinos, la vivienda y las expectativas ante el reasentamiento, permitirán evaluar las expectativas al desplazamiento que generará en las personas, donde ellos preferirían ser restablecidos deberá ser registrado.

vii) Dimensión Cultural

Normas y usos- costumbres que puedan ser relevantes en el proceso de desplazamiento y reasentamiento.

Recomendaciones Adicionales

- En casos en que se observe la utilización del espacio público u otra ocupación informal donde se haya establecido una vivienda o habitación o la realización de actividades económicas, se describirán las condiciones en que las mismas tienen lugar, detallando el número total de unidades sociales, el tipo de actividad que se realiza, los ingresos netos diarios y la existencia de permisos municipales para el desarrollo de esas actividades.
- En los casos en que un conflicto por límites de propiedad se produzca, el CONSULTOR propondrá una metodología socialmente apropiada para la solución rápida de estos conflictos. En algunas regiones, estos conflictos han sido resueltos por la formación de una mesa de concertación integrada por los residentes locales ampliamente respetados y expertos técnicos en el derecho de tierras y la topografía. En los casos que los propietarios del predio no se encuentren, con la colaboración de las personas que viven en el lugar o autoridades, se deberá localizarlos para realizar la encuesta y avalúo agrícola e infraestructura, dentro de un plazo prudente.

Impactos Causados por el Reasentamiento Involuntario

El CONSULTOR identificará y analizará los impactos que enfrentarán los propietarios, poseedores y ocupante, de afectados por el Proyecto, para luego definir las medidas de mitigación y compensación correspondientes. La tenencia y el uso del inmueble son factores determinantes de los impactos, por ello, el CONSULTOR deberá analizar los impactos con base en estas variables y clasificará la población por los impactos que enfrentarán, lo cual facilitará determinar los grupos de población objetivo para cada medida de mitigación o compensación.

El CONSULTOR deberá elaborar un cuadro en el que se indique las variables determinantes del impacto, el impacto y la categoría de afectados.

Matriz de Derechos

El CONSULTOR elaborará una matriz de derechos basada en los datos de la encuesta, los estudios de títulos detallando los derechos disponibles para categoría de afectado. (Véase el ejemplo en el anexo B)

Deberá presentarse la información adicional sobre el valor de la vivienda o predio, adicionalmente indicar el deseo de la gente a ser reasentada, obtenida de las reuniones de consulta, entrevistas o encuestas, principalmente de reuniones de consulta las cuales deben estar documentadas y avaladas por autoridades sociales y públicas, etc.

Medidas de Mitigación para los Reasentados Involuntarios

Descripción del tipo de medida que se proporcionará a los reasentados, los términos de acuerdos con éstos y su deseo de aceptar la medida y la programación acordada.

Tipos de Medidas: i) Indemnización, ii) Compensación, iii) Reposición y iv) Reasentamiento a una nueva vivienda, entre otras.

Análisis Jurídico de la Situación del Proyecto en Relación a los Derechos Propietarios y de Posesión de la Tierra, así como Propuestas de Disposiciones Legales o Institucionales para Viabilizar el Proyecto.

Debe realizarse un análisis jurídico de la situación del Proyecto en relación a los derechos propietarios y de posesión de la tierra, del área de influencia del proyecto hidroeléctrico Rositas, a través de información del proceso de saneamiento que ejecuta el Instituto Nacional de Reforma Agraria (INRA), así mismo con la base de datos de derechos Forestales de la Autoridad de Bosque y Territorio.

En función al establecimiento de integración de la información generada a través del numeral **5.8.13.6.** y datos proporcionados Autoridad de Bosque y Territorio, el Instituto Nacional de Reforma Agraria (INRA) proponer tipo de medidas de mitigación, en términos legales con la respectiva justificación y análisis de caso con todas sus particularidades.

Adicionalmente, realizar un análisis y establecer actividades, mecanismos, procesos en específico para la adquisición de tierras fiscales al interior del proyecto y en áreas adyacentes al mismo, que puedan convertirse en futuras áreas de reasentamiento.

Finalmente, realizar un análisis legal y proponer mecanismos para congelar o limitar inversiones públicas y/o privadas del área de influencia directa del proyecto.

5.8.13.7. Plan de Pueblos Indígenas (PPI)

El CONSULTOR deberá elaborar el Plan de Pueblos Indígenas (PPI) de las comunidades de las TCO kaaguazu y lapaguazu (el CONSULTOR deberá verificar si alguna comunidad del AID perteneciese a otra TCO deberá ser incluida en este acápite), que se encontrarían al interior del área de influencia directa e indirecta, con la finalidad de mitigar los efectos negativos que podría tener por el proyecto. Este plan debe estar basado en el marco normativo vigente en el Estado Plurinacional de Bolivia, los criterios de vulnerabilidad que caracterizan a esta población como en riesgo de extinción o etnocidio, como también las recomendaciones de instancia internacionales (el Banco Mundial, el Banco Internacional de Desarrollo, IFC , etc.) sobre las medidas que deben tomarse en cuenta para precautelar la reproducción cultural de estas poblaciones en el marco de sus derechos e impulsando la regeneración de sus sistemas de vida, con su permanente participación y consiguiente apropiación del PPI.

El tratamiento para la colecta de información primaria debe tener las siguientes consideraciones:

El CONSULTOR deberá tener en el equipo de expertos, un profesional especializado en tierras bajas que pueda tomar contacto y familiarizarse con la comunidad indígena y que hable su lenguaje. Deberá tomar contacto con los líderes comunitarios los mecanismos de comunicación

serán respetados con los canales que indiquen los PPI. A medida que los acercamientos con las comunidades indígenas se profundicen y se aumente la confianza, el equipo expandirá su círculo de contactos para alcanzar y discutir el proyecto con una buena muestra representativa de la comunidad (o comunidades) afectadas por el proyecto. Algunas veces, comunidades del mismo o diferente grupo étnico no afectadas por el proyecto piden ser incluidas en las discusiones y los beneficios. El CONSULTOR debe estar listo para esta eventualidad y dejar claro que su obligación primordial es hacia la comunidad(es) afectada(s) por el proyecto. Sin embargo, en casos que sean posibles, puede ser mejor extender algunos beneficios del proyecto a todos los miembros de un grupo dado en lugar de correr el riesgo de provocar rivalidades o quejas.

El CONSULTOR debe realizar una planificación de las reuniones y debe tener claro el objetivo de cada reunión, mismas deben estar respaldadas por actas de las reuniones y registros de los participantes. Las decisiones deben ser cuidadosamente redactadas y registradas

El CONSULTOR elaborar una evaluación de impactos negativos y positivos posibles del proyecto desde varias perspectivas: económica, social y cultural.

El CONSULTOR llevara a cabo consultas libres, previas e informadas, con todos los actores sociales esenciales serán continuamente consultados e involucrados en el proceso. Si fuera necesario se pueden realizar reuniones separadas con mujeres, jóvenes, mayores y disidentes. El objetivo es obtener una amplia aprobación dentro de la comunidad e imbuir un sentido de manejo compartido del proyecto. Las consultas deben ser continuas, evitando largos espacios de tiempo entre las reuniones.

El CONSULTOR debe plantear medidas específicas para proveer beneficios culturales y económicamente apropiados a los grupos afectados en potencia y/o a un mínimo para evitar, minimizar o mitigar efectos adversos. Las medidas deben incluir desarrollo de la capacidad y medidas de capacitación, un calendario de implementación y un estimado de los costos.

El PPI debe incluir mínimamente los siguientes temas, los cuales no son limitativos a incorporar otros datos adicionales por el CONSULTOR:

SITUACIÓN DE LOS PPI

Historia de los pueblos de las TCOs

El CONSULTOR, tendrá que describir brevemente la historia de las comunidades de las TCO kaaguazu y lapaguazu ubicadas en el AID del proyecto, asimismo, identificará el flujo migratorio que tuvieron sus antepasados hasta llegar al lugar actual. Para obtener información, tendrá que recurrir a entrevistas o historias de vida de las personas adultas de las comunidades e información secundaria disponible.

Ubicación

EL CONSULTOR, deberá georreferenciar e identificar los límites territoriales de las comunidades de las TCO kaaguazu y lapaguazu.

Demografía

El CONSULTOR, deberá establecer la población total de las comunidades de las TCO kaaguazu y lapaguazu, composición por edad y sexo, la tendencia de crecimiento. Caracterizará la estructura familiar (tipo, tamaño) y la tendencia de crecimiento. La información puede ser recabada en los registros civiles y el censo.

Educación y salud

EL CONSULTOR, deberá describir el servicio de educación al que acceden los pueblos indígenas, deberá tomar en cuenta datos sobre tasa alfabetismo y nivel educacional, asistencia de alumnos y maestros (por sexo), y las unidades educativas a las que asisten. También, si existen centros de educación alternativa y educación técnica. Por otro lado, deberá describir la incidencia de la nueva curricula. El CONSULTOR, deberá describir que centros de salud se encuentran cerca a sus comunidades, el servicio que brindan y el personal que atienden. Asimismo, cuales son las enfermedades comunes. También, deberá describir la influencia de la medicina tradicional. La información, se obtendrá del CENSO, entrevistas a responsables del Distrito de Salud y Distrital de Educación, fichas especiales para el sector salud y educación y/o instrumentos que el Consultor considere.

Vivienda y Servicios básicos

El CONSULTOR, deberá describir el tipo y material para la construcción de viviendas al que accede la población indígena, también identificará el acceso al recurso agua, energía y saneamiento básico, en caso que tengan acceso a los recursos, además de la presencia de instituciones que regulan los servicios. La información sobre vivienda y servicios básicos, se obtendrá a través de entrevistas a dirigentes y autoridades, censo, grupo focal u otras que considere el CONSULTOR.

Tenencia de la tierra

El CONSULTOR, a través de entrevistas, reuniones o grupos focales obtendrá información sobre el uso y tenencia de la tierra, también describirá el uso de los recursos naturales utilizados por el grupo y medios de subsistencia.

Organización social

El CONSULTOR, presentará un mapa organizacional e identificará los roles más importantes y reconocidos en las formas tradicionales de organización, precisando los tipos de organización (social, pública, privada) y cobertura (local, municipal, departamental; también se identificará a los representantes legales, autoridades tradicionales. También, identificará los espacios de socialización para contribuir al fortalecimiento de la identidad cultural, las relaciones inter e intra culturales y los relaciones y/o conflictos con otras organizaciones sea comunal, privada o pública. La información se recabará en los grupos focales u otras herramientas que el consultor proponga.

Clanes, organización de la comunidad, Roles de género, Liderazgo y gobernanza:

El CONSULTOR, deberá elaborar un organigrama de la organización identificando los roles que tiene cada actor, identificará el rol que tienen los hombres y mujeres dentro la organización.

También, describirá aspectos relacionados al liderazgo y formas de gobernanza. Se sugiere que la información se obtenga en los grupos focales, talleres y observación participante utilizando los instrumentos que el Consultor considere.

Relaciones con no indígenas, el estado, organizaciones privadas;

El CONSULTOR, deberá describir las relaciones de poder e interés la TCO kaaguazu y lapaguazu con el sector campesino, colonos, instituciones públicas y privadas. La información se obtendrá a través de entrevistas, grupos focales, y las herramientas que el Consultor proponga.

La relación con órganos de gobierno y las leyes y regulaciones pertinentes;

El CONSULTOR, deberá describir las relaciones que tiene la TCO kaaguazu y lapaguazu, con el Estado Central, Gobernación y Municipio, la legislación y proyectos existentes en favor del sector indígena. La información se obtendrá a través de entrevistas a funcionarios responsables de las instituciones públicas, información secundaria como PDMs, POA y Legislación referente al tema.

El estado legal de la tenencia de la tierra;

EL CONSULTOR deberá describir el estado legal y actual del proceso de saneamiento y titulación de tierras de la TCO kaaguazu y lapaguazu. La información se obtendrá las oficinas del INRA.

Conflictos dentro de las comunidades y entre comunidades u otros grupos externos y su impacto en actitudes y expectativas;

El CONSULTOR, deberá identificar los conflictos internos y externos de las comunidades de la TCO kaaguazu y lapaguazu, además de las relaciones de poder que existe entre los diferentes actores y el impacto que generan sus decisiones en el entorno. La información se obtendrá en talleres o grupos focales. Se sugiere que se utilice la herramienta CLIP (conflicto, legitimidad, interés y poder) del Sistema de Análisis Social, y el FODA sistémico u otras herramientas que el consultor prefiera.

(<https://idl-bnc.idrc.ca/dspace/bitstream/10625/34648/1/126694.pdf>

<http://infomipyme.tmp.vis-hosting.com/Docs/NI/Offline/LaFODASistemica.PDF>)

Intereses y deseos expresados por el grupo.

En reuniones, el CONSULTOR, deberá indagar y describir las expectativas e intereses que el grupo tiene en relación al Proyecto. La información será recabada en reuniones o entrevistas.

Tradiciones religiosas y espirituales

El CONSULTOR, describirá los aspectos religiosos tradicionales más sobresalientes, destacando la relación hombre – naturaleza y las fiestas y tradiciones que tienen los indígenas de las TCO kaaguazu y lapaguazu. La información se obtendrá de fuentes secundarias, entrevistas, observación participante, entre otros.

CRITERIOS DE VULNERABILIDAD Y SUS POSIBLES EFECTOS

El CONSULTOR, deberá identificar los criterios de Vulnerabilidad y efectos, entendiendo que: La Vulnerabilidad es “la característica de una persona o grupo desde el punto de vista de su capacidad para anticipar, sobrevivir resistir y recuperarse del impacto provocado por un proyecto. Implica una combinación de factores que determinan el grado hasta el cual la vida y la subsistencia de alguien queda en riesgo por un evento distinto e identificable de la sociedad”

El CONSULTOR y de manera participativa deberá elaborar el Plan de Pueblos Indígenas, la información se obtendrá en los grupos focales que se realicen con este objetivo; contará con la participación de autoridades y bases de la TCO kaaguazu y lapaguazu, de entrevistas y encuestas. La información debe ser considerada con enfoque de género generacional. A continuación, se describe el contenido mínimo del Plan de Pueblos Indígenas, el mismo está a consideración del Consultor.

PLAN DE PUEBLOS INDIGENAS

- **Contextualización de la TCO kaaguazu y lapaguazu**

El CONSULTOR, brevemente realizará la contextualización de la TCO kaaguazu y lapaguazu.

- **Fortalezcas, Oportunidades, Debilidades y Amenazas (FODA)**

En CONSULTOR, con la participación de autoridades y bases de la TCO kaaguazu y lapaguazu deberá realizar el análisis FODA que le permitirá identificar las fortalezas y debilidades que tienen comunidades y las oportunidades y amenazas que se les presentará en el futuro.

- **Vocación de la TCO**

El CONSULTOR, con la participación de los miembros del pueblo, deberán identificar la Vocación que tiene la TCO (*de donde somos, como hacemos y hacia dónde queremos ir*), considerando las posibles pérdidas físicas que puedan tener con el proyecto, además se deberá utilizar técnicas e instrumentos para recabar información en talleres o reuniones. Se deberá utilizar herramientas participativas en talleres.

- **Visión de desarrollo**

El CONSULTOR, de manera participativa elaborarán la visión de desarrollo de la TCO, considerando que posiblemente tengan que trasladarse a otro territorio por los efectos de la construcción. Se deberá utilizar herramientas participativas en talleres.

- **Objetivo general**

El CONSULTOR, de manera participativa deberá enunciar la finalidad del plan. La información se recabará en talleres.

- **Objetivo específico**

El CONSULTOR, junto a los miembros del pueblo formularán los objetivos específicos, considerando los aspectos señalados en el FODA. La información se recabará en talleres.

- **Percepción de bien estar**

De manera participativa, el CONSULTOR, identificará la percepción de bienestar de la población, considerando criterios sociales, económicos y ambientales. La información se recabará en talleres.

- **Problemas identificados y priorizados**

El CONSULTOR, de manera participativa identificarán y priorizarán los problemas que tienen en el pueblo. Los datos se obtendrán en los talleres. Se sugiere que la identificación y priorización de datos se realice bajo el enfoque de equidad de género y generacional.

- **Priorización y justificación de problemas**

El CONSULTOR, de manera participativa identificará y priorizará los problemas que tienen en las comunidades de TCO kaaguazu y Iapaguazu. Los datos se obtendrán en los talleres. Se sugiere que la identificación y priorización de datos se realice bajo el enfoque de equidad de género y generacional.

- **Matriz de involucrados**

El CONSULTOR, y los participantes identificarán a los actores involucrados en el proceso de desarrollo, deberán considerar también a instituciones, organizaciones y otros actores relevantes para el pueblo. Los datos se obtendrán en los talleres.

- **Presupuesto**

El consultor, deberá elaborar el presupuesto para la ejecución del Plan.

- **Cronograma**

El CONSULTOR deberá consensuar el cronograma de actividades.

5.8.13.8. Programas del Plan de Reasentamiento o Programa de Reposición e Indemnización a Poblaciones Afectadas (PRIPA)

a) Sub programa de indemnización

El CONSULTOR con toda la información generada, especificará todas las formas de propiedad o derecho de uso de los bienes de la población afectada por el proyecto y la estrategia del proyecto para indemnizar a esa población por la pérdida parcial o total de esos bienes. El marco de indemnización debe incluir una descripción de los siguientes elementos: 1) Todas las directrices sobre indemnización establecidas a través de normativa; 2) a falta de directrices en vigor para el

sector eléctrico, la metodología que utilizará el CONSULTOR para valorar las pérdidas será la que se utiliza en el Programa de Reposición e Indemnización a Poblaciones Afectadas (PRIPA); 3) los tipos y niveles de indemnización que se propone pagar deberá ser propuesto por el CONSULTOR justificado por tablas de establecimiento de valores; 4) los criterios para establecer el derecho a indemnización y asistencia ser propuesto a través de criterios legales, y 5) cómo y cuándo se pagará la indemnización, será propuesto por el CONSULTOR mediante el armado de carpetas de cada afectado, posteriormente se tendrá un presupuesto general y un cronograma de pagos.

El CONSULTOR, deberá tener claro que la indemnización a las personas afectadas por las pérdidas de bienes físicos, beneficios e ingresos resultantes del desplazamiento económico o la reubicación física, ya sea que esas pérdidas sean temporales o permanentes. Si las leyes nacionales no especifican un marco de ese tipo, el CONSULTOR debe establecer métodos transparentes para valorar todos los bienes afectados por el proyecto. Estos métodos deben incluir la celebración de consultas con representantes de las comunidades afectadas para evaluar la adecuación y aceptabilidad de la indemnización propuesta. Esas consultas son especialmente importantes cuando los valores de mercado de los bienes no están bien establecidos (mercados inmobiliarios en economías emergentes) o son intangibles (valores sociales o culturales que no se prestan fácilmente a cuantificación monetaria). Una vez establecidas unas tasas de indemnización aceptables, éstas se aplican al inventario de pérdidas del proyecto. Se puede utilizar un programa informático sencillo para crear una base de datos que combine datos censales, datos de inventarios de pérdidas y fórmulas de indemnización. Esta base de datos puede servir para preparar un presupuesto de pagos de indemnización y para seguir los progresos de la liquidación de reclamaciones de indemnización.

b) Sub programa de compensación

El CONSULTOR, deberá realizar el análisis correspondiente para proponer la medida de compensación de **tierra por tierra** debe ajustarse a los siguientes principios:

- Las nuevas tierras deben tener un potencial productivo equivalente o superior al de las tierras que desalojarán las personas desplazadas;
- Las nuevas tierras deben estar ubicadas razonablemente cerca de las tierras que desalojarán las personas desplazadas;
- Las nuevas tierras se deben otorgar sin "gastos de transacción", como gastos de registro, impuesto sobre transferencia de propiedad o gravámenes acostumbrados;
- Las nuevas tierras deben estar preparadas (despejadas, niveladas y accesibles) para alcanzar niveles productivos similares a los de las tierras desalojadas por las personas desplazadas (de preferencia, el proyecto debe remunerar a los afectados para que hagan estos trabajos). Cuando la tierra cultivable que esté disponible para entregar a modo de compensación sea fundamentalmente diferente de la tierra que desalojarán las personas desplazadas, el CONSULTOR propondrá medidas de acompañamiento paralelas para que el proyecto pueda proporcionar apoyo técnico e insumos apropiados a los agricultores para que puedan aprovechar el pleno potencial productivo de las tierras.

El CONSULTOR deberá proponer, un mecanismo operativo cuando no se disponga de tierras cultivables, puede que el proyecto, como parte de la asistencia para el reasentamiento, debe

proporcionar apoyo (como capacitación profesional, donaciones o créditos para la iniciación de empresas) a las personas afectadas para que éstas puedan adaptarse a ocupaciones distintas de la agricultura. El mismo principio se aplica a las personas cuyo medio de subsistencia principal es la ganadería, pero para las que no se disponga de tierras de pastoreo adecuadas.

c) Sub Programa de Adquisición de Predios

El CONSULTOR, a través de consultas públicas identifica que los afectados tienen la preferencia de vender su predio y obtener una indemnización en efectivo (o cuando las personas afectadas, después de celebrar consultas fundadas, optan por recibir un pago en efectivo en lugar de una compensación tierra por tierra, o reasentamiento), el CONSULTOR deberá calcular los pagos de indemnizaciones de conformidad con los siguientes principios:

- Las tasas de indemnización se deben calcular en consulta con representantes de las poblaciones afectadas para asegurarse de que sean justas y adecuadas;
- La indemnización por la tierra, cultivos, árboles y otros bienes inmuebles debe ser suficiente para que las personas afectadas puedan recuperar su nivel de vida después del reasentamiento;
- La indemnización por estructuras debe ser por el costo total de reposición, excluida la depreciación e incluidos todos los derechos (como los permisos de construcción y los derechos pagados por el título) y los gastos de mano de obra;
- Los pagos de indemnizaciones deben efectuarse antes de cualquier adquisición de bienes o reasentamiento físico, a menos que estén escalonados, para que las personas afectadas puedan comenzar a preparar los nuevos emplazamientos;
- La indemnización por la infraestructura desmantelada o los servicios cancelados se debe pagar a las comunidades afectadas, o a los gobiernos locales cuando corresponda, al costo total de reposición, antes del inicio de las obras de ingeniería civil;
- Cuando sea necesario y viable, los valores de indemnización en moneda local se deben reajustar en relación con el dólar de los Estados Unidos u otra moneda estable para proteger a las personas afectadas contra la inflación y las fluctuaciones de la moneda local;
- La indemnización por pérdida de beneficios se debe pagar a los propietarios y empleados por el tiempo que dure la interrupción del trabajo a consecuencia de la reubicación de las empresas.
- Cuando la legislación nacional vigente no esté en concordancia con las políticas internacionales de reposición como las del IFC de indemnización al costo total de reposición (es decir, el valor de mercado más los gastos de la transacción), el CONSULTOR debe proponer los pagos con medidas adicionales para cumplir la norma relativa al costo de reposición. Si las leyes locales excluyen ese tipo de suplemento deberá justificar las limitaciones de la legislación. Pero debe estar claro que el CONSULTOR debe plantear alternativas como subsidios o asistencia suplementaria en efectivo o en especie a las personas afectadas que tengan derecho a ellos.

Las personas desplazadas de los dos grupos que se mencionan seguidamente tienen derecho a indemnización por pérdida de tierras u otros bienes, como la vivienda y los cultivos expropiados para los fines del proyecto, y a asistencia para el reasentamiento:

Los que tienen derechos jurídicos formales sobre la tierra u otros bienes afectados (incluidos los derechos consuetudinarios y tradicionales al uso de la tierra u otros bienes), y Cuando la legislación nacional vigente no esté en consonancia con la norma relativa a la indemnización al costo total de reposición, el promotor del proyecto debe proporcionar asistencia suplementaria.

Los que no tienen derechos jurídicos formales sobre la tierra u otros bienes en el momento del censo, pero que pueden reclamar esos derechos en virtud de la ocupación o el uso de esos bienes. Dicho de otro modo, la ausencia de un título legal de propiedad sobre la tierra u otros bienes no es, en sí misma, un obstáculo a la indemnización por bienes perdidos u otra asistencia para el reasentamiento. Las personas incluidas en el segundo grupo pueden o no estar presentes en la zona del proyecto en el momento del censo. Los usuarios estacionales de recursos, como los pastores o las familias de pescadores, los cazadores y los recolectores pueden tener relaciones económicas interdependientes con comunidades situadas en la zona del proyecto que sufrirán los efectos negativos del reasentamiento. La existencia de esas poblaciones y relaciones económicas se puede determinar mediante consultas directas y estudios socioeconómicos. La población afectada por el proyecto puede comprender a personas que residen en el sitio del proyecto o cerca de él, o que lo ocupan en contravención de leyes locales o nacionales. Las personas que pertenecen a este grupo, comúnmente denominado de "ocupantes ilegales", no tienen derecho a indemnización por pérdida de tierras. No obstante, tienen derecho indemnización por cualquier mejora que hayan introducido en la tierra (como estructuras, cultivos perennes y árboles), así como a asistencia para el reasentamiento si ocupaban el sitio del proyecto antes de la fecha límite. El reconocimiento oficial de estas reclamaciones puede simplificar el reasentamiento de ocupantes ilegales, dándoles el derecho al mismo conjunto de medidas de asistencia para el reasentamiento que tienen los propietarios de las tierras afectadas por el proyecto. Si se ha hecho pública una notificación adecuada de la fecha límite, las personas que se establezcan en el sitio del proyecto después de esa fecha no tendrán derecho a indemnización por pérdida de bienes ni a ningún otro tipo de asistencia para el reasentamiento. El CONSULTOR debe preparar una matriz de afectados, que determine: i) Todas las categorías de personas afectadas, incluidos los propietarios y los tenedores de derechos sobre la tierra, los arrendatarios, los ocupantes ilegales, los aparceros, los pastores, los pastores nómades y otros usuarios de recursos naturales, ii) Los ocupantes ilegales tienen derecho a recibir asistencia para el reasentamiento si ocupaban el sitio del proyecto antes de la fecha límite. El CONSULTOR como parte del análisis de vulnerabilidades debe asegurarse de que los criterios para establecer el derecho a la reubicación y la recuperación de costos no pongan en desventaja a las mujeres, cuyos ingresos suelen ser más bajos y menos estables que los de los hombres. Las comunidades y los grupos vulnerables; Todos los tipos de pérdidas asociadas con cada categoría, incluida la pérdida de bienes físicos, la pérdida de acceso a bienes físicos, la pérdida de salarios, rentas o ingresos por ventas, la pérdida de infraestructura pública y elementos de importancia cultural (identificados en el inventario de pérdidas), y todos los tipos de indemnización y asistencia a que tiene derecho cada categoría de personas, entre ellos: indemnización o sustitución de tierras y recursos naturales; indemnización por estructuras, bienes, salarios, rentas o ingresos por ventas; asistencia para la mudanza y apoyo posterior al reasentamiento (como asistencia técnica, servicios de extensión y capacitación profesional y acceso al crédito). El CONSULTOR debe asegurarse de que los criterios para establecer el derecho a la reubicación y la recuperación de costos no pongan en desventaja a las mujeres, cuyos ingresos suelen ser más bajos y menos estables que los de los hombres. El derecho a la reubicación y a la asignación de nuevos sitios debe ofrecerse al jefe del hogar, ya sea un hombre o una mujer. Los títulos sobre la tierra, los acuerdos de derecho de uso o los títulos de préstamo deben registrarse, de ser posible, a nombre de ambos cónyuges, o a nombre de la mujer si ésta es la jefa del hogar.

d) Sub programa de Reasentamiento

El CONSULTOR propondrá en el plan de reasentamiento económica y técnicamente viables a partir de los resultados de las consultas con las poblaciones afectadas y de la evaluación de alternativas de reasentamiento;

El plan de reasentamiento, deberá plantear la reubicación física, proporcionar información específica que establezca los gastos del traslado (subsídios de mudanza, transporte, asistencia especial y atención de la salud para los grupos vulnerables); además de la reubicación física, el proporcionara el diseño de viviendas temporarias, sitios para viviendas permanentes y recursos (en efectivo o en especie) para la construcción de viviendas permanentes —incluidos todos los derechos, impuestos, tributos y derechos de conexión a servicios públicos— o, según el caso, tierras agrícolas cuya combinación de potencial productivo, ventajas de su ubicación y otros factores sea por lo menos equivalente a la que tenía el sitio desalojado.

El CONSULTOR propondrá proporcionar a la población afectada apoyo financiero para la transición (como empleo a corto plazo, ayuda de subsistencia o mantenimiento del salario), y cuando sea necesario, proporcionar a la población afectada asistencia para el desarrollo además de la indemnización por bienes perdidos que se describe más arriba, como preparación de las tierras, insumos agrícolas y facilidades de crédito y oportunidades de capacitación y empleo. El CONSULTOR buscará los sitios a reasentar además que cuantificará la adquisición de todas las tierras, así como establecerá el pago las indemnizaciones por los bienes perdidos e iniciar el reasentamiento relacionado con un proyecto específico antes de iniciar el proyecto.

El CONSULTOR debe elaborar mapas de la zona de la que será desplazada la población, así como de la zona en la que será reasentada. El CONSULTOR debe preparar un mapa detallado a una escala de 1:5.000 (con fotografías aéreas proporcionadas, por ENDE) en el que se demarquen los hogares individuales afectados (con la codificación asignada durante la valoración y censo). La selección del sitio a reasentar debe tener un geo análisis referente a tipos diferentes de tierras según su Uso y potencial productivo (por ejemplo, evaluación de la capacidad de cultivo, la vegetación natural y la capacidad de carga de ganado) traducidos en mapas.

A partir de esta información, el CONSULTOR propondrá los sitios más aptos para el reasentamiento, pueden preparar diversos mapas temáticos en los que se identifiquen la ubicación y extensión de tipos importantes de uso de la tierra. Se deben preparar mapas temáticos adicionales para identificar categorías de uso de la tierra; la ubicación de recursos de propiedad común; bienes culturales (por ejemplo, lugares de importancia ritual, cementerios y monumentos); redes viales y de transporte, y la ubicación de fuentes de trabajo y servicios.

La propuesta del CONSULTOR del sitio a reasentar debe tener como objetivo central restablecer y mejorar los medios de subsistencia, el reasentamiento puede ofrecer a la comunidad afectada oportunidades para mejorar sus viviendas, la infraestructura pública y los servicios, y planificar el uso de la tierra de forma que contribuya a los objetivos de desarrollo a largo plazo tanto de las personas como de toda la comunidad

Una vez identificados los sitios a reasentar, el CONSULTOR debe diseñar intervenciones apropiadas en estrecha colaboración con los beneficiarios, las autoridades locales y, cuando corresponda, con las organizaciones comunitarias locales. Las propuestas de intervenciones deberán ir

acompañadas de documentación similares a la de los planes de reasentamiento: un calendario de ejecución, responsabilidades de las organizaciones bien definidas y eficaces, un programa de consulta, un mecanismo para la solución de controversias y problemas, un presupuesto detallado, un calendario de seguimiento y evaluación independiente y mecanismos para aplicar las medidas correctivas determinadas en la evaluación.

El reasentamiento enfocado en la reubicación física de la población afectada por el proyecto tendrá los siguientes componentes:

- ✓ Selección y preparación del sitio de reasentamiento;
- ✓ Gestión de la llegada de las personas reasentadas;
- ✓ Calendario de reubicación y asistencia;
- ✓ Sustitución de servicios y empresas;
- ✓ Restablecimiento de los medios de subsistencia;
- ✓ Preservación de los bienes culturales, y
- ✓ Asistencia especial para mujeres y grupos vulnerables.

El CONSULTOR, debe plasmar todos los sub programas en el siguiente describir el contenido y especificaciones bajo el siguiente índice, siendo este enunciativo y no limitativo:

I.- Introducción

II.- Siglas.

III.- Conceptos aplicables al reasentamiento

IV.- Breve descripción del proyecto y sus componentes

V.- Objetivos del marco de política reasentamiento involuntario

VI. Principios Rectores

VII.- Supuestos sobre los que opera el marco de reasentamiento

VIII.- De los planes de reasentamientos

8.1.- Tipología de las obras que podrían causar reasentamiento Involuntario

8.2.- Análisis y selección de alternativas

8.3.- De los impactos causados por el reasentamiento

8.4.- Criterios de elegibilidad de las personas a ser reasentadas

8.5.- Planificación y diseño del reasentamiento

8.6.- Programa de información, sensibilización y comunicación Comunitaria

8.7.- De la ejecución, seguimiento y monitoreo del plan de Reasentamiento

8.8.- Financiamiento del plan de reasentamiento

Tabla No 2: Actividades, responsables, fuentes de financiamiento

8.9.- Articulación del proceso de adquisición de tierra y Reasentamiento con las fases del proyecto prasma.

Tabla No. 3: Articulación del proceso de reasentamiento y el Proyecto Hidroeléctrico Rositas

8.10- Sistema de avalúo de las propiedades afectadas.

8.11.- Procedimiento para la justa indemnización de los afectados.

8.12.- Programas de adquisición de predios por parte del PHR

8.13.- Programas de reposición de inmueble.

8.14.- Programa de restablecimiento de condiciones Socioeconómicas.

8.15.- Programas de restablecimiento de condiciones sociales

8.16.- Programa de organización y participación

8.17.- Plan de reasentamiento de Pueblos Originarios

- IX.- Procedimiento de reclamación
- X- Organización y responsabilidades institucionales
- XI.- Evaluación ex-post
- XII.- No aplicabilidad del marco de reasentamiento
- Cuadro N° 1. Flujograma del proceso
- XIII.- Bibliografía
- XIV.- Anexos

Cronograma de Reasentamiento

El CONSULTOR desarrollará un calendario de actividades para el reasentamiento estrechamente vinculado al calendario de construcción sujeto a cambios si éstas se producen. Ninguna actividad de construcción puede tener lugar hasta que la población afectada haya sido reasentada a un lugar seguro. Es pertinente mencionar aquí que el reasentamiento temporal no debe ser contemplado en el plan de reasentamiento.

Presupuesto del Plan de Reasentamiento Involuntario

Se deberá prever los costos de las medidas de mitigación, indemnización, compensación y reasentamiento, así como las fuentes de financiamiento:

Adquisición de predios, construcciones y otros bienes que serán perdidos al costo de reposición.

- ✓ Costo de demolición de viviendas, potreros, tinglados, unidades educativas, cercas
- ✓ Indemnización
- ✓ Costos para Atender las Personas Vulnerables;
- ✓ Costos de mudanzas y Otros Costos transitorios; si en el caso exista el reasentamiento
- ✓ Adquisición de terrenos para reasentamiento de viviendas, etc.
- ✓ Los costos de construcción de viviendas, infraestructura Pública para el reasentamiento
- ✓ Costos para mantener o mejorar accesos para las poblaciones afectadas
- ✓ Costos para compensar lucro cesante cuando necesario
- ✓ Costos de compensación para cosechas pérdidas o perjudicadas
- ✓ Otros Beneficios Públicos
- ✓ Costos para salarios de monitores comunitarios, si corresponde

5.8.13.9. Programa de Información y Consulta

El CONSULTOR formulará un Programa de Información y Comunicación, el cual se desarrollará en las diferentes etapas del Plan de Reasentamiento, dirigido a las personas a ser reasentadas. También podrá ser objetivo de este Programa la población del área de influencia que continuará residiendo en el lugar donde se reasentarán personas/familias, a los propietarios y a los ocupantes de hecho de los predios que se requerirán para la obra; y para caso de Reasentamiento Físico Colectivo, a las personas de las comunidades que recibirán a las personas a ser reasentados. El CONSULTOR buscará un minucioso informe desde el cliente en relación con el calendario y las características del proyecto. Siempre que sea posible, el CONSULTOR invitará a técnicos del ENDE para participar en reuniones públicas.

Es importante que el CONSULTOR, procure que el proceso de consulta e información se desarrolle en su lengua nativa.

5.8.13.10. Procedimientos de Quejas y Consultas

El CONSULTOR elaborará unos procedimientos de quejas y consultas que permita abordar la etapa de la consultoría del Plan de Reasentamiento, procedimiento de quejas que debe incluir los siguientes pasos:

1. Elaboración de un “PROTOCOLO PARA LA IMPLEMENTACIÓN DEL SISTEMA DE QUEJAS Y RECLAMOS DE CARÁCTER SOCIOAMBIENTAL”, se sugiere revisar el Documento “Guía para diseñar e implementar Mecanismos de Reclamo para Proyectos de Desarrollo” del Banco Mundial (<http://www.cao-ombudsman.org/howwework/advisor/documents/implemgrievsp.pdf>)
2. Elaboración de un formulario de quejas y reclamos. El Anexo E es un ejemplo del Formulario, no limitativo para que el consultor genere su propio diseño.
3. Divulgación: La disponibilidad del procedimiento debe ser anunciada y discutida, preferiblemente en el idioma indígena;
4. Elaboración de cartillas de información
5. Recepción y registro: Las quejas deben ser presentadas oralmente o por escrito a cualquier miembro del equipo de manejo; deben estar registradas en un formato estándar indicando la naturaleza de la queja y los objetivos del agravado;
6. Busca de hechos y adjudicación: Una vez la queja ha sido presentada, debe ser asignada a un miembro del manejo del proyecto (no la persona que es objeto de la queja) y que debe corroborar los hechos del caso. Se debe tener cuidado en evitar el sesgo o el favoritismo;
7. Entrega de resultados: El período normal para la adjudicación debe ser establecido, normalmente entre dos y cuatro semanas a no ser que lo impidan circunstancias específicas; los resultados deben ser entregados por escrito al agravado
8. Apelaciones: Los agravados deben tener el derecho de apelación. Típicamente esto involucraría llevar a una figura respetada de fuera del proyecto para ayudar en la revisión del caso;
9. Revisión: Debe haber una revisión periódica del manejo de las quejas para determinar si se necesita que hacer cambios en la política.

A la conclusión del contrato, el CONSULTOR deberá realizar una autoevaluación del Procedimiento de quejas y consultas empleado y emitir la recomendación del proceso para la etapa de ejecución y operación del Proyecto.

Objetivos

- a) Informar a los habitantes del Área de Influencia del Proyecto sobre sus características, los cronogramas para su construcción, los actores que participarán y la entidad responsable del mismo.
- b) Informar sobre los estudios y procedimientos que se llevarán a cabo con los propietarios, titulares de derechos y residentes de los posibles predios que se van a adquirir.
- c) Trabajar sobre procedimientos que permitan prevenir la intromisión de personas ajenas que puedan lesionar los intereses públicos y de la población afectada.

- d) Presentar las personas responsables de la gestión social y del reasentamiento a la comunidad.
- e) Establecer canales de comunicación para atender las inquietudes de la comunidad, estableciendo un lugar cercano al área de afectación y horario de atención de la comunidad.

Actividades

- a) La información se podrá brindar a través de medios masivos de comunicación, reuniones comunitarias, afiches, etc. Esto requerirá la participación de comunicadores sociales e implicará actividades de preparación de materiales y lanzamiento de campañas.
- b) La información a los propietarios y residentes de inmuebles afectados se brindará directa y personalmente mediante reuniones por grupos, se acordarán las fechas y horarios para la recolección de información necesaria, de los procedimientos que se realizarán para la adquisición de los predios, la modalidad del PR y de sus objetivos, así como de los lugares donde concurrir si se requiere mayor información.
- c) Las estrategias de divulgación del Proyecto, deben responder tanto a las particularidades de las obras como a las características de la población. Para el desarrollo de este Programa es necesario:
 - Establecer una oficina de atención e información del Proyecto.
 - Llevar a cabo reuniones comunitarias en el inicio de la etapa del proceso de reasentamiento.
 - Registrar la participación de las personas en los eventos (registros de asistencia) y de las opiniones y conclusiones (actas de reuniones).
 - Generar un sistema de atención y seguimiento a quejas y reclamos que se presentes durante el proceso en base a los descritos párrafos arriba.

Estructura Organizacional

El CONSULTOR elaborará una matriz institucional detallando las diferentes entidades que participaran en el programa de reasentamiento. El CONSULTOR debe reunirse con cada uno de los colaboradores para verificar su complacencia en participar, el rol a desempeñar, la fuente de recursos, los costos aproximados y el tipo de acuerdo que debe firmarse (Véase el anexo 3 para un ejemplo de una matriz institucional.)

Monitoreo y Actividades de Seguimiento

La institución responsable deberá hacer un seguimiento del plan de implementación del reasentamiento y deberá también darles atención a las actividades requeridas para alcanzar las metas del PRI. El CONSULTOR elaborará informes mensuales sobre el proceso de reasentamiento. Tales informes serán presentados a la Gerencia del Proyecto

Sistema de Evaluación

Se deberá realizar los esfuerzos pertinentes para dar seguimiento a las personas reasentadas, con el propósito de determinar si ellas han podido restablecer sus niveles y condiciones de vida anteriores.

Se deberá realizar los esfuerzos pertinentes para dar seguimiento a las personas reasentadas, con el propósito de determinar si ellas han podido restablecer sus niveles y condiciones de vida anteriores.

5.7.14. Programa de contratación de mano de obra local

El CONSULTOR debe incorporar el cumplimiento de las previsiones de la Ley General del Trabajo de Bolivia, en relación a la contratación personal técnico, calificado y mano de obra no calificada por parte de empresas contratistas extranjeras.

5.7.15. Programa de seguridad y salud ocupacional

El CONSULTOR deberá desarrollar el Programa de Seguridad y Salud Ocupacional, en cumplimiento a la normativa pertinente nacional Decreto Ley No 16998 Ley General de Higiene, Seguridad Ocupacional y Bienestar, incorporando estándares de protección para trabajos especializados, mejores prácticas, manuales, procedimientos, instructivos, registros de seguridad y salud ocupacional.

5.7.16. Programa de educación y capacitación

El CONSULTOR deberá elaborar el Programa de Educación y Capacitación contemplando la identificación de temas para los cursos de capacitación en Seguridad, Medio Ambiente, Social y Salud (SMS) según cada actividad especializada de construcción, de tal forma, que en la capacitación se incluya la toma de conocimiento de la gestión integral de los impactos ambientales identificados, trabajos especializados y las técnicas de aplicación de las medidas de prevención, mitigación, control y de corrección. El Programa debe definir aspectos del personal participante obligatoriamente, duración de la capacitación, frecuencia de la capacitación, retroalimentación, responsabilidades, canales de coordinación, entre otros lineamientos.

5.7.17. Programa de preservación del patrimonio arqueológico y paleontológico

El CONSULTOR deberá plantear este programa con el propósito de proteger, conservar y valorizar los recursos históricos, arqueológicos y paleontológicos en el área de influencia directa del Proyecto.

El CONSULTOR se enmarcará en el cumplimiento de la normativa Ley 530 de Patrimonio Cultural Boliviano, Resolución Ministerial 349 correspondiente al Reglamento para Autorizaciones para actividades arqueológicas, en ese marco gestionará los permisos correspondientes, para llevar a cabo las actividades de Evaluación de Impacto Arqueológico o Diagnostico Arqueológico, ente las autoridades Nacionales o regionales según corresponda.

El CONSULTOR deberá formular y ejecutar proyecto de evaluación arqueológica del área de influencia directa del Proyecto, el cual esta principalmente centrado en liberar las áreas donde se vayan a emplazar las obras principales y complementarias, de cualquier elemento arqueológico y

paleontológico, si se hallase indicios de posibles sitios arqueológicos, deberá plantear un plan de rescate arqueológico.

Así mismo, deberá formular, diseñar un sub programa de rescate arqueológico y paleontológico en casos de hallazgos fortuitos, durante las excavaciones de la construcción, incluyendo la intervención de autoridades sectoriales y regionales competentes en materia de patrimonio arqueológico y paleontológico y personal idóneo.

5.7.18. Programa de relacionamiento comunitario

El CONSULTOR deberá formular el Programa de Relacionamiento Comunitario estableciendo las medidas para garantizar el cumplimiento de los compromisos sociales considerando la heterogeneidad de los actores sociales, a través de las medidas de comunicación social conforme a sus usos y costumbres, con los grupos externos afectados e interesados que permitan mantener una relación cordial con ENDE que facilite y garantice la ejecución del Proyecto.

a) Subprograma de comunicación con las poblaciones afectadas y comunitarias

El diseño de este Subprograma estará orientado a mantener un flujo de comunicación permanente con las poblaciones y pobladores afectados por el Proyecto. El cual propondrá específicamente los tipos de mensajes, la periodicidad de la emisión de mensajes, los canales de comunicación con los diferentes actores del área de influencia del Proyecto.

b) Subprograma de comunicación interinstitucional

En este Subprograma, el CONSULTOR deberá definir las medidas de relacionamiento con instituciones del área de intervención del Proyecto, tomando en cuenta aspectos de inmigración de nuevos pobladores y poblaciones, sitios de reasentamientos, coordinación en temas de servicios básicos, entre otras políticas que se relacionen con el desarrollo del Proyecto.

El CONSULTOR deberá elaborar el cronograma y presupuesto general donde se incluya cada uno de los programas y/o subprogramas, medidas de prevención y mitigación para las etapas de construcción y operación y mantenimiento del Proyecto establecidos en el PPM

5.8. CAPÍTULO 9. ESTIMACIÓN DE COSTOS DE MEDIDAS DE MITIGACIÓN

El CONSULTOR elaborara un presupuesto de cada sub programa, considerando materiales, personal entre otros, cada uno de los costos estarán debidamente dimensionados para consolidar los costos de medidas de mitigación ambiental.

5.9. CAPÍTULO 10. ANÁLISIS DE LOS IMPACTOS SOCIO ECONÓMICOS Y ANÁLISIS COSTO BENEFICIO

El CONSULTOR debe realizar fundamentalmente un análisis cualitativo cuantitativo (estadístico), de los impactos socioeconómicos, tales como las incidencias en la salud, educación, cultura, etc., y las actividades de producción y productividad, etc., provocadas o influenciadas por el proyecto, especificando cuáles son las ventajas ó desventajas de la implementación del mismo.

a) análisis de impactos socioeconómicos

El CONSULTOR debe realizar la selección desde un punto de vista socioeconómico de una acción u otra, puede definirse perfectamente en unidades monetarias bien entendidas y no necesita determinarse para cada alternativa viable. La estimación de costos y beneficios económicos, cambios en las estructuras fiscales, demandas y capacidades de infraestructura o equipamiento, oportunidades para empleo, valor añadido generado por la actividad, que forman parte de tal evaluación, son bien entendidas y para ello se usan técnicas aceptadas comúnmente.

La elección de una u otra alternativa es un aspecto difícil de cuantificar en el proceso de selección de alternativas. Es posible proyectar los riesgos y beneficios de las acciones propuestas por ellas estimadas como cambios ambientales, solo en algunos casos se puede expresar en unidades económicas. Es difícil admitir fácilmente el valor intrínseco de: Los espacios abiertos, las grandes extensiones de vegetación nativa y comunidades de flora y fauna diversas. El equilibrio de la pérdida de estas características ambientales, o sus impactos en ellas es difícil de expresar en los mismos términos que los requisitos de ingeniería o beneficios económicos.

El CONSULTOR debe realizar el análisis de los impactos socioeconómicos además considerar la demografía existente, el valor de los terrenos, la distribución de los ingresos, las tarifas de impuestos y otra información relacionada a la estructura y función de las comunidades humanas afectadas, por la acción propuesta. Los cambios en estas propiedades, que resulten de la implementación del proyecto o de la actividad, pueden estimarse como costos o beneficios monetarios, resultando en ganancias o pérdidas de los aspectos socioeconómicos.

b) Análisis costo-beneficio del proyecto que considere factores económicos, sociales y ambientales;

El CONSULTOR debe realizar un análisis de costo beneficio, considerando conjuntamente los costos del Programa de Prevención y Mitigación, y los resultados del análisis socioeconómico, del proyecto, obra ó actividad.

c) Análisis de costo beneficio

La factibilidad de ingeniería y las necesidades pueden describirse cuantitativamente bajo los términos de requisitos de instalación, costos estimados para suministrar las características exigidas, costos de construcción y mantenimiento y costos estimados que rutinariamente llevan a cabo los negociadores o los ingenieros, cuando planifican nuevas instalaciones. La estructura de estos costos estimados está disponible en todos los rubros de actividad industrial, en sus distintas fases.

5.10. CAPÍTULO 11. PLAN DE APLICACIÓN Y SEGUIMIENTO AMBIENTAL

El CONSULTOR, elaborará el Plan de Aplicación y Seguimiento Ambiental (PASA) deberá contener como mínimo lo establecido por el Artículo Nº 32 del Reglamento de Prevención y Control Ambiental (RPCA). Así mismo el PASA deberá presentar la siguiente información (se sugiere en formato tabular para una información más puntual):

- Número (corresponde al número de impacto ambiental)

- Código (está referido a la codificación secuencial, asignada en función a cada factor ambiental)
- Factor Ambiental (factor ambiental afectado)
- Ítem (descripción del ítem)
- Impacto Ambiental (descripción del impacto ambiental generado al factor ambiental analizado)
- Medidas de mitigación (medidas de mitigación propuesta para minimizar, reducir y/o controlar el impacto)
- Ubicación del Punto de muestreo (es la localización del punto de muestreo, que pueden ser en un tramo o un área específica, indicar progresivas y/o coordenadas UTM)
- Parámetro de verificación (es el parámetro relacionado al factor ambiental que será sujeto de verificación, si corresponde)
- Límites permisibles (son los límites permisibles establecidos en los Reglamentos Ambientales para los parámetros de los factores analizados)
- Frecuencia de muestreo (es la cantidad de veces que se debe realizar el muestreo de dicho parámetro en un determinado periodo de tiempo)
- Material requerido (son los materiales que se requerirán para realizar el seguimiento y verificación de la implementación de las medidas ambientales (equipos especiales y otros)
- Responsable (el responsable del seguimiento)
- Observaciones (cualquier comentario u observación que debe tomarse en cuenta)
- Con relación a los impactos sociales se deben elaborar medidas destinadas a una adecuada gestión de los mismos bajo la visión de la responsabilidad social empresarial.

5.11. CAPÍTULO 12. PROGRAMA DE CIERRE DE OPERACIONES Y RESTAURACIÓN DEL ÁREA

El CONSULTOR deberá elaborar el respectivo plan de cierre y abandono que comprenderá el conjunto de actividades que a implementarse desde las etapas de planificación del proyecto, hasta la ejecución de actividades de post construcción, con el fin de cumplir los requisitos legales aplicables, proteger la salud y seguridad de las comunidades vecinas, eliminar o mitigar los efectos ambientales adversos y minimizar los impactos socio económicos en el área de influencia, en este caso las instalaciones utilizadas para la construcción.

El CONSULTOR deberá incorporar las medidas orientadas a prevenir impactos ambientales y riesgos durante la etapa de cierre de la fase constructiva del proyecto: la misma que debe tener un contenido mínimo de:

- Demolición de superficies duras.
- Cierre y reconformación de terrenos.
- Revegetación de superficies.
- Recolección y disposición de residuos.
- Retiro de señalización.
- Desmantelamiento de campamentos y estructuras temporales.
- Nivelación y estabilización de terreno (donde corresponda)

5.11.1. Objetivo general.

Restaurar las áreas intervenidas y devolverlas a una condición igual o mejor a su estado original, definiendo medidas que faciliten la prevención, control, mitigación y compensación de los impactos generados en los procesos de construcción”.

5.11.2. Objetivo específico.

Entre los objetivos específicos el CONSULTOR debe contemplar mínimamente los siguientes:

- Establecer las acciones o criterios ambientales de manejo que permitan la planificación de uso y destino posterior del área después de finalizada la construcción.
- Diseñar programas de rehabilitación de las tierras intervenidas por el proyecto.
- Desarrollar programas de compensación y conservación paisajística de los taludes, bancos y terrenos, tanto en el área de construcción, como de las zonas destinadas al depósito de escombros y material estéril.

5.11.3. Contenido del plan de cierre y restauración del área

El CONSULTOR deberá contemplar como contenido mínimo los siguientes acápite en el plan:

- Aspectos generales
- Objetivos (General y específico).
- Metas.
- Población beneficiada
- Programas:
 - Programa de desmantelamiento y abandono
 - Programa de limpieza del sitio
 - Programa de restauración de zonas intervenidas
 - Programa de protección de bienes sociales intervenidos
 - Programa de protección de infraestructura comunitaria social.

El CONSULTOR podrá proponer más programas según vea conveniente para la etapa de cierre.

5.12. CAPÍTULO 13. IDENTIFICACIÓN DE LA LEGISLACIÓN APLICABLE

El CONSULTOR, deberá describir disposiciones legales aplicables al proyecto, es la base sobre la que se sustenta cualquier actividad ordenada y cobra relevancia en la gestión ambiental toda vez que se quiera poner fin a la depredación de los recursos naturales y a la explotación no planificada de este recurso.

La legislación permitirá prever, preservar, conservar, mejorar y restaurar el medio ambiente y los recursos naturales a fin de elevar la calidad de vida de la población.

Asimismo, normar y regular la utilización del medio ambiente. Finalmente previene, controla, restringe y evita actividades que conlleven a efectos nocivos o peligrosos para la salud, podrá considerar la siguiente normativa materia ambiental:

- Constitución Política del Estado.
- Ley 940, de Prioridad Nacional del Proyecto Múltiple Río Grande-Rosita.
- Convenio de la OIT
- Ley 1333 de Medio Ambiente.
- Reglamento General de Gestión Ambiental.
- Reglamento de Prevención y Control Ambiental
- Reglamento en Materia de Contaminación Atmosférica.
- Reglamento para Actividades con Sustancias Peligrosas.
- Reglamento en Materia de Contaminación Hídrica.
- Reglamento General de Residuos Sólidos.
- Reglamento General de Áreas Protegidas
- Ley N° 12301 de vida silvestre, parques nacionales, caza y pesca.
- Ley 070 de los Derechos de la Madre Tierra.
- Ley 300 Marco de la Madre Tierra y Desarrollo Integral para vivir bien.
- Ley 16998 de Seguridad y Salud Ocupacional
- Ley 337 de Apoyo a la producción de alimentos y restitución de bosques
- Ley 700 Forestal.
- Decreto Supremo N° 26556.

5.13. CAPÍTULO 14. BIBLIOGRAFÍA, REFERENCIAS CIENTÍFICAS, TÉCNICAS ETC.

El CONSULTOR debe considerar la información recabada por la empresa EPTISA para el proyecto “Rositas” y otros estudios realizados en la zona (tesis, revistas, artículos científicos, etc) para la elaboración del EEIA

5.14. CAPÍTULO 15. VACÍOS DE INFORMACIÓN

El CONSULTOR realizara una identificación de los vacíos e incertidumbres de información en el conocimiento de los impactos ambientales, para la toma en consideración, si fuere necesario, del principio de precaución;

5.15. CONSULTA PÚBLICA

5.15.1. Procedimiento para Consulta Pública

El CONSULTOR dará conformidad a lo establecido en el Art. 162 del Reglamento de Prevención y Control Ambiental, la Consulta Pública deberá realizarse durante la fase de identificación de impactos, para tomar en cuenta observaciones, sugerencias y recomendaciones del público que pueda ser afectado por la implementación del Proyecto.

La consulta es un proceso deliberativo, de discusión y dialogo y por tanto la provisión oportuna (ex ante) de información será un factor crítico para que la misma sea creíble, valedera y efectiva.

Considerando que la normativa vigente, no cuenta con un procedimiento para la Consulta Pública en el Sector Energético, a continuación, se plantea un procedimiento para su desarrollo.

5.15.2. Objetivos

- Plantear espacios participativos de consenso, planificación y ejecución de actividades.
- Proporcionar información oportuna y veraz sobre el alcance del Proyecto.
- Utilizar herramientas que permitan construir en conjunto mecanismos de participación, que nos permitan desarrollar la Consulta Pública.
- Velar por el cumplimiento de la normativa vigente.

5.15.3. Planteamiento metodológico

El CONSULTOR elaborará un Mapa de Actores sociales Clave, el cual consiste en elaborar un listado de posibles actores de un territorio y conocer sus acciones y los objetivos del por qué están en el territorio y sus perspectivas en un futuro inmediato.

El mapeo de actores permitirá conocer las alianzas, los conflictos, los portavoces autorizados, y por ende, permitirá seleccionar mejor los actores a los que se deba dirigir en tal o cual momento.

Para el realizar el mapeo de actores, deberá elaborar este mapeo de actores considerando la información generada por el equipo de Gestión Socio Ambiental de ENDE, así mismo todas las actividades en el ámbito del desarrollo de esta metodología deberá ser puesta en conocimiento y o aprobación por la supervisión designada, por ENDE.

Metodología para la elaboración del Mapa de Actores Clave (MAC)

Paso 1: Propuesta inicial de clasificación de actores

Consiste en identificar la intervención las instituciones, grupos organizados o personas que podrían ser relevantes en función del proyecto. Resulta clave identificar en forma concreta los posibles actores con las que se vincularán, que tipo de relaciones se establecerá con ellos y cuál será el nivel de participación de cada uno de los actores.

Paso 2: Identificación de funciones y roles de cada actor

Reconocer las principales funciones de los actores respecto del proyecto, así como identificar las posibles acciones que podrían desarrollar los actores sociales e institucionales perfilando una red de alianzas interinstitucionales en relación con el proyecto.

Paso 3: Análisis de los actores

Realizar un análisis cualitativo de los diferentes actores de cara al proceso participativo iniciado. Se pueden adoptar dos categorías: a) relaciones predominantes entre los actores, con énfasis en el nivel de interés, y b) niveles de poder o influencia sobre otros actores.

Paso 4: Elaboración de la Matriz del Mapa de Actores

Clasificar a los actores según su grado de poder (alto, medio, bajo) y su posición respecto a la propuesta de intervención (a favor, indiferentes y opuestos). Esto se puede hacer mediante la discusión entre los participantes.

Paso 5: Reconocimiento de las relaciones sociales

Identificar y analizar el tipo de relaciones que puede existir entre diferentes actores.

Paso 6: Reconocimiento de las redes sociales existentes

Identificar las redes existentes y el conjunto de acciones que deben tomar. Por ejemplo, se puede identificar redes sociales que coordinan actividades en común, grupos que presentan relaciones que requieren ser fortalecidos y los que presentan relaciones de conflicto.

- a) elaborar el Documento de divulgación del proyecto: este documento deberá considerar mínimamente lo siguiente:
- Descripción de las actividades del Proyecto (etapas de ejecución, operación, mantenimiento, abandono y futuro inducido).
 - Beneficios socio-económicos del Proyecto.
 - Cronograma de actividades.
 - Información sobre los potenciales impactos ambientales y sociales identificados.
 - Medidas de prevención y mitigación propuestas.
 - Plan de relacionamiento comunitario y otros planes.

Adicionalmente, se deberá elaborar una cartilla informativa en la cual se incluya la información citada anteriormente, de manera concisa y gráfica. En caso de la población indígena se deberá elaborar cartillas informativas en su idioma materno.

Coordinar reunión informativa y entrega de información: se deberá cursar invitación a los principales actores sociales identificados en el Mapa de Actores Clave, informando la fecha y el lugar en la cual se llevará a cabo la Primera reunión informativa del proceso de Consulta Pública del Proyecto. En esta, se deberá presentar de manera resumida el alcance del proyecto y entregar el Documento de divulgación y las cartillas informativas. El CONSULTOR deberá elaborar la lista de participantes y registrar la entrega de documentación a cada grupo o sector interesado.

El CONSULTOR, deberá tomar en cuenta cursas las siguientes invitaciones:

- Comunidades ubicadas en el AID del proyecto:

A todas las comunidades del AID según departamento, provincia y municipio que deberá Tomarse en cuenta al menos tres talleres de Consulta Pública serán las establecidas bajo aprobación de la supervisión de ENDE, el mismo que debe ser consensuado con las comunidades.

La lista de las comunidades, deberá ser actualizada y/o complementada en caso de ser necesario.

Se deberá cursar invitaciones para todos los talleres de Consulta Pública a las siguientes autoridades de las comunidades mencionadas, entre otros que se vea pertinente:

- Sub-alcaldías
- Autoridades originarias y no originarias
- Mancomunidades de Municipios

- Presidente y miembros de las Organizaciones Territoriales de Base (OTB)
- Miembros de juntas de educación, agua, electricidad.
- Integrantes de clubes de madres, etc.
- Instancias Gubernamentales
 - Ministerios y Entidades del Gobierno Central
 - Ministerio de Medio Ambiente y Aguas (Viceministerio de Medio Ambiente, Biodiversidad y Cambios Climáticos, Dirección General de Medio Ambiente, Dirección General de Biodiversidad y Áreas Protegidas).
 - Ministerio de Energía (Viceministerio de Desarrollo Energético, Dirección General de Energías Alternativas, Dirección General Socio-Ambiental).
 - Ministerio de Desarrollo Rural y Tierras (Viceministerio de Tierras).
 - Servicio Nacional de Áreas Protegidas (SERNAP)
 - Parque Nacional y Área de Manejo Integrado ANMI Serranía del Iñao
 - Área de Manejo Integrado ANMI Rio Grande Valles Cruceños
 - Área Protegida Municipal Parabano
- Autoridades del Gobierno Departamental y Regional
 - Gobernaciones Departamentales de Santa Cruz y Chuquisaca,
 - Alcaldes y Concejales de los gobiernos municipales
- Otras Instituciones interesadas
 - Federación Regional Única de Campesinos (Santa Cruz y Chuquisaca),
 - Comités Cívicos,
 - Comité de afectados del proyecto Hidroeléctrico Rositas
 - Comité de defensa de tierra y territorio Mancomunidad Rio Grande- Valles Cruceños
- Organizaciones No Gubernamentales (ONGs).
 - Todas las organizaciones identificadas para la zona del Proyecto, en los diferentes estudios y que deberá ser actualizada.

Desarrollo de reuniones: Se consensuará un mecanismo mediante el cual se pueda dar curso a la opinión de la población consultada, este periodo de consulta no deberá exceder los 30 días calendario. Durante las reuniones, se deberá contar con asistencia técnica (ENDE Corporación) que pueda presentar de manera resumida el alcance del proyecto, información sobre los potenciales impactos ambientales y sociales y las medidas de prevención y mitigación propuestas.

Firma de Acta de Consulta: en la última reunión se firmará un Acta de Consulta Pública, que incluirá la descripción del desarrollo del proceso, los resultados de la Consulta y la firma de todos los participantes, para lo cual es indispensable contar con un libro notariado y listas de asistencias.

Resultados de la Consulta: Los resultados de la Consulta Pública deberán ser incluidos en los capítulos correspondientes en el EEIA.

5.16. ANEXOS Y OTROS DOCUMENTOS RELATIVOS A LA PRESENTACION DEL EEIA-AI

5.16.1. ANEXOS

El CONSULTOR, debe mínimamente considerar los siguientes anexos.

- Planos de perfil y planta de diseño de cada uno de los componentes

Las escalas para la presentación de los mapas deben tener estar comprendidas a una resolución geográfica entre 1:10:000, 1:50:000 y 1:100:000, los mismos deben tener geodatabase y metadatos. Los mapas requeridos son:

Mapa general de ubicación incluyendo la delimitación del área de influencia directa e indirecta.

- Mapa de caminos existente
- Mapa de uso de suelos
- Mapa de muestreo ambiental: factor agua, aire, biodiversidad terrestre y acuática
- Mapa de comunidades
- Mapa de vulnerabilidad social
- Mapa de áreas protegidas
- Mapa de derechos forestales
- Mapas de vacíos de muestreo.
- Mapas sistemas ecológicos
- Mapas de ecosistemas
- Mapas de vegetación (unidades de vegetación (Navarro & Ferreira)
- Mapas ecología paisaje
- Mapas del estado de amenaza de los ecosistemas
- Mapas del esfuerzo de muestreo para vegetación y fauna.
- Mapas con análisis espacial de riqueza de especies, densidad de muestreo y rarefacción para vegetación y fauna.
- Mapas de uso de hábitat.
- Mapas de ubicación de rutas migratorias.
- Mapas de etnobotánicos y etnozoológicos.

La geodatabase generada para el EEIA y PRP debe estar incluida en este acápite, en formato digital.

- Consulta pública y respaldos
- Plan de manejo de áridos y agregados de cada uno de los bancos de préstamo o cantera
- Respaldos del Programa de Reasentamiento.

5.16.2. LASP

El CONSULTOR, deberá tomar en cuenta que el desarrollo de La Licencia Ambiental para Actividades con Sustancias Peligrosas, debe estar enmarcado en el Reglamento para Actividades con Sustancias Peligrosas y la resolución Administrativa 007/2013.

El contenido mínimo que debe ser considera es:

- Datos generales de la Actividad Obra o Proyecto (AOP).
- Nómina del personal jerárquico y curriculum vitae del personal técnico responsable de las actividades operativas con sustancias peligrosas y sus respectivas fotocopias de Cédula de Identidad.
- Organigrama en el cual se establece el grado de responsabilidad del personal jerárquico y/o responsable encargado de la manipulación, almacenamiento, uso y disposición de sustancias peligrosas. (Presentar cursos de capacitación en Seguridad Industrial, del Responsable y/o Encargado).
- Especificar actividad que realiza.
- Las normas técnicas aplicables a la manipulación, transporte, almacenamiento y a la disposición de las sustancias peligrosas.
- Hojas de Seguridad o Fichas técnicas de cada producto a utilizar.
- Listado de sustancias que se utilizan con su nombre científico (genérico), su registro en Naciones Unidas y la actividad en la que se emplea, en físico y digital.
- Detalle del Almacenamiento y manipulación de sustancias peligrosas.
- Detalle del Tratamiento y disposición final de sustancias peligrosas.
- Plano de las Instalaciones y Obras Civiles, aprobados por el Gobierno Municipal respectivo.
- Fotografías panorámicas de sus extinguidores y medidas de seguridad.
- Análisis de Riesgo.
- Plan de Contingencia.

5.17. PROCESO DE OBTENCION DE LA LICENCIA AMBIENTAL

El CONSULTOR deberá desarrollar todos los estudios, de acuerdo a la legislación ambiental vigente en el Estado Plurinacional de Bolivia, de manera que el estudio cumpla con toda documentación necesaria para la obtención de la Licencia Ambiental correspondientes.

El CONSULTOR, deberá proporcionar un cronograma tentativo a la supervisión de ENDE para la presentación del EEIA-AI.

El CONSULTOR está obligado a dar atención a todas las observaciones emitidas por los Organismo Sectorial Competente (OSC), Servicio Nacional de Áreas Protegidas (SERNAP), Autoridad Ambiental Competente (AAC) y/o cualquier otra instancia pertinente, en el proceso de aprobación y de obtención de la Declaratoria de Impacto Ambiental (DIA) dentro la vigencia del Contrato, cuando corresponda.

El CONSULTOR realizara el seguimiento de la presentación del EEIA- AI, así mismo de existir reuniones de aclaración con diferentes instancias ambientales, el consultor participara o proporcionara toda la información que dicha reunión se lleven a cabo de manera satisfactoria.

Debe quedar claro para el CONSULTOR que la descripción de los estudios a ser desarrollados se presenta de manera enunciativa y de orientación, no limitativa, debiendo el CONSULTOR elaborar todos los documentos que fuesen solicitados por las instancias ambientales de revisión durante la gestión de la Licencia Ambiental correspondientes de acuerdo a lo establecido en el Reglamento de Prevención y Control Ambiental (RPCA) de la Ley 1333 y si así lo desea y a objeto de demostrar su habilidad en la prestación del servicio puede mejorarlo.

5.18. ESPECIFICACIONES DEL SERVICIO DE CONSULTORÍA

5.18.1. Informes y Productos que deben ser entregados (informes de consultoría)

a) Informes mensuales

Los informes deberán ser presentados en forma mensual, los que deberán contener un detalle de las actividades realizadas por el CONSULTOR, así como el detalle de los recursos empleados en este periodo, de acuerdo con los alcances de la consultoría.

El último informe mensual se constituirá en el informe final de la consultoría que deberá contener el desglose de todas las actividades realizadas para el cumplimiento de los alcances de la consultoría.

El CONSULTOR se obliga a mantener permanentemente informado a ENDE y la supervisión, de los servicios que se llevara a cabo.

Estos informes no generarán derechos de pago.

b) Productos esperados

Todos los productos deberán ser entregados en dos originales y una copia, además de formato digital.

El CONSULTOR, deberá presentar los siguientes productos:

PRODUCTOS	CONTENIDO	PLAZO DE PRESENTACIÓN
1	Informe de Inicio planificación de actividades de campo y gabinete	20 días después de la firma del contrato
2	1º Informe Intermedio incluye capítulo 1 descripción del Proyecto, capítulo 2 Diagnostico del estado inicial del ambiente, capítulo 3. Identificación de impactos	60 días después de la firma del contrato
3	2º Informe Intermedio incluye Capítulo 4. Predicción de impactos ambientales, Capítulo 5. Análisis de Riesgos y Plan de Contingencias, Capítulo 6. Evaluación de impactos ambientales, Capítulo 7. propuestas de medidas de mitigación, consulta pública	120 días después de la firma del contrato
4	3º informe intermedio incluye capítulo 8. Capítulo 9. Estimación de costos de medidas de mitigación, Capítulo 10. Análisis de los impactos socio económicos y análisis costo beneficio, Capítulo 11, plan de aplicación y seguimiento ambiental, Capítulo 12 programa de cierre de operaciones y restauración del área, Capítulo 13 identificación de la legislación aplicable, Capítulo 14 bibliografía,	150 días después de la firma del contrato

	referencias científicas, técnicas etc. Capítulo 15 vacíos de información y otro LASP Y ANEXOS	
5	4° informe intermedio: PRESENTACION DEL ESTUDIO DE EVALUACION DE IMPACTO AMBIENTAL ANALITICO INTEGRAL ANTE EL SERNAP, OSC y AACD	170 días después de la firma del contrato
6	Informe Final ESTUDIO DE EVALUACION DE IMPACTO AMBIENTAL ANALITICO INTEGRAL	240 días después de la firma del contrato

c) Otros informes

EL CONSULTOR se obliga a satisfacer dentro del plazo de diez (10) días calendario de su recepción, cualquier observación, pedido de aclaración, solicitud de información, solicitud de informe especial o solicitud expresa efectuada por ENDE dentro el desarrollo de la consultoría. Estos informes no generarán derechos de pago.

Los informes especiales o a solicitud expresa de ENDE se refieren aquellos informes que sean originados por causales de fuerza mayor o caso fortuito o por solicitud de ENDE.

EL CONSULTOR se obliga a mantener permanentemente informado a ENDE, de los servicios que viene realizando.

5.18.2. Forma de pago

El monto total convenido será cancelado en moneda nacional en seis (6) pagos previa aprobación del supervisor y de acuerdo al siguiente detalle:

PRODUCTOS	CONTENIDO	PLAZO DE PRESENTACIÓN	Porcentaje
1	Informe de Inicio planificación de actividades de campo y gabinete	20 días después de la firma del contrato	20%
2	1º Informe Intermedio incluye capítulo 1 descripción del Proyecto, capítulo 2 Diagnostico del estado inicial del ambiente, capítulo 3. Identificación de impactos	60 días después de la firma del contrato	20%
3	2º Informe Intermedio incluye Capítulo 4. Predicción de impactos ambientales, Capítulo 5. Análisis de Riesgos y Plan de Contingencias, Capítulo 6. Evaluación de impactos ambientales, Capítulo 7. propuestas de medidas de mitigación, consulta pública	120 días después de la firma del contrato	20%
4	3º informe intermedio incluye capítulo 8. Capítulo 9. Estimación de costos de medidas de mitigación, Capítulo 10. Análisis de los impactos socio económicos y análisis costo beneficio, Capítulo 11, plan de aplicación y seguimiento ambiental, Capítulo 12 programa de cierre de operaciones y restauración del área, Capítulo 13 identificación de la legislación aplicable, Capítulo 14 bibliografía, referencias científicas, técnicas etc. Capítulo 15 vacíos de información y otro LASP Y ANEXOS	150 días después de la firma del contrato	20%
5	4° informe intermedio: PRESENTACION DEL ESTUDIO DE EVALUACION DE IMPACTO AMBIENTAL ANALITICO INTEGRAL ANTE EL SERNAP, OSC y AACD	170 días después de la firma del contrato	10%
6	Informe Final ESTUDIO DE EVALUACION DE IMPACTO AMBIENTAL ANALITICO INTEGRAL	240 días después de la firma del contrato	10%

Para hacer la cancelación de cada pago, los productos deberán ser aprobados por el Jefe del Departamento de Ejecución de Proyectos Hidroeléctricos de ENDE basado en la aprobación de la Supervisión, además deberá presentar su solicitud de pago por escrito adjuntando el formulario que certifique el pago de contribuciones a la AFP's y adjuntar la respectiva factura fiscal.

5.18.3. Procedimiento de aprobación de productos

ENDE y/o el Supervisor designado específicamente para este servicio, una vez recibidos los informes o productos detallados en el apartado anterior, que generan derechos de cobro, revisará cada uno de éstos de forma completa y hará conocer al CONSULTOR sus observaciones dentro del plazo máximo de diez (10) días calendario computados a partir de la fecha de su presentación. EL CONSULTOR se obliga a satisfacer dentro del plazo de diez (10) días calendario de su recepción, cualquier observación o pedido de aclaración efectuado, por ENDE. Una vez que las observaciones sean subsanadas, se aprobará el informe y se instruirá se procese el pago respectivo Este plazo no incluye el de las posibles observaciones, comentarios o solicitudes de información adicionales.

Si dentro de los diez (10) días calendario de la presentación de los documentos, ENDE no envía sus observaciones al CONSULTOR, se aplicará el silencio administrativo positivo, o sea que las partes considerarán que dichos documentos cuentan con la aprobación de ENDE.

5.18.4. Plazo del servicio de consultoría

El plazo para el servicio de Consultoría es de 240 días calendario, a partir de la suscripción del Contrato.

5.18.5. Normativas de seguridad y medio ambiente

Los trabajos se desarrollarán teniendo en cuenta las siguientes recomendaciones:

- ✓ Uso de Equipo de Protección Personal básicos (guantes, chaleco salvavidas, botines y casco).
- ✓ No botar basura o sobras de alimentos en el campo. Recoger la basura en envases apropiados, dejándolos en el campamento para posterior deposición.
- ✓ No contaminar el suelo con combustibles y lubricantes. Los cambios de aceite deben realizarse en las Estaciones de Servicio.
- ✓ No afectar sembradíos y/o propiedad ajena.
- ✓ Preservar la flora y fauna.
- ✓ No cortar arbustos ni vegetación de forma innecesaria.
- ✓ No contaminar ni obstruir cursos naturales de agua.
- ✓ Prevenir conflictos con las poblaciones de la zona.
- ✓ deberá contar necesariamente con un equipo de primeros auxilios (Botiquín completo).

El consultor se hace cargo con los gastos de seguros de accidente personal, equipo de protección personal y otros gastos necesarios para desarrollar la consultoría que no hayan sido incluidos en el presente termino de referencia.

5.18.6. Subcontratos

El Consultor deberá indicar los trabajos o servicios profesionales a ser subcontratados, para cumplir estrictamente con los requerimientos mínimos de estas cláusulas, no pudiendo ser subcontratada una cantidad mayor al 25% del alcance ofertado. La subcontratación deberá ser previamente aprobada por la Supervisión de ENDE.

5.18.7. Anticipo

A requerimiento del Consultor podrá solicitar anticipo hasta el 20 % del monto total del contrato, contra presentación de una Garantía Primer Requerimiento.

5.18.8. Inspección y supervisión

El presente trabajo deberá ser realizado en coordinación con la Empresa Nacional de Electricidad (ENDE), la que actuará como Fiscalización y la SUPERVISION.

El Supervisor seguirá de forma permanente todos los trabajos de campo y gabinete durante el proceso de ejecución del contrato y será responsable de la aprobación de los trabajos que realice el CONSULTOR, según los objetivos planteados hasta la conclusión del trabajo. Ningún trabajo de campo podrá ser efectuado sin conocimiento y aprobación de la supervisión.

5.18.9. Propiedad de los documentos

Los documentos resultantes del trabajo de consultoría, en formato impreso y digital: como ser documentos, informes y planos, entre otros que sean realizados por el CONSULTOR y se generen durante los servicios del CONSULTOR, son de propiedad de ENDE y en consecuencia, deberán ser entregados a éste a la finalización del servicio del CONSULTOR, quedando expresamente prohibida su divulgación a terceros (excepto a la Entidad) por parte del CONSULTOR, a menos que cuente con un pronunciamiento escrito por parte de ENDE.

5.18.10. Personal, equipos y materiales

El consultor se hace cargo con los gastos de seguros de accidente personal, equipo de protección personal y otros gastos necesarios para desarrollar el Servicio que no hayan sido incluidos en los Términos de Referencia. Por otra parte, los gastos de transporte, alojamiento, EPP, equipos, materiales y todos los insumos necesarios que se requiera para la ejecución de la consultoría, serán reconocidos al CONSULTOR como gastos reembolsables, contra entrega de facturas, recibos y/o comprobantes, que respalden los gastos efectivamente realizados. Los montos máximos a ser reconocidos, por ENDE, serán los especificados de acuerdo al Formulario B-2 presentado por el consultor.

5.18.11. Validez de la oferta

La propuesta deberá tener una validez no menor a noventa (90) días calendario, desde la fecha fijada para la apertura de propuestas.

5.18.12. Oficina del consultor

El CONSULTOR deberá contar con una oficina y personal en la ciudad de Santa Cruz, debiendo instalar oficinas en el área de intervención del Proyecto.

5.18.13. Responsabilidad técnica del consultor

El CONSULTOR, asumirá la responsabilidad de su trabajo, en función a las disposiciones establecidas dentro de la Ley 1178; debiendo por tanto tener en todo tiempo de la duración de la consultoría, conocimiento a detalle de todos los aspectos técnico-administrativos resultantes, por lo que no podrá aducir desconocimiento alguno para eximirse de la responsabilidad final y total de las actividades a su cargo.

5.18.14. Propiedad intelectual

Todo lo producido bajo estos Términos de Referencia por el CONSULTOR como ser, material escrito, digital, gráficos, diapositivas, películas, cintas magnéticas, programas de computación y demás documentación, en el desempeño de sus funciones pasarán a propiedad de ENDE, teniendo éste los derechos exclusivos para publicar o difundir documentos, informes que se originen a partir de dichos materiales. Este derecho continuará vigente aún concluida la relación contractual con la empresa consultora.

5.18.15. Confidencialidad

Los materiales producidos por el CONSULTOR, así como la información a la que este tuviere acceso, durante o después de la ejecución del servicio, tendrá carácter confidencial, quedando expresamente prohibida su divulgación a terceros (excepto a la propia ENDE) por parte del CONSULTOR, a menos que cuente con un pronunciamiento escrito por parte de ENDE en sentido contrario.

5.18.16. Presentación de propuestas

Propuesta económica

El monto total del contrato (precio referencial) es de Bs. 7.000.000,00 (Siete Millones 00/100 Bolivianos) impuestos incluidos, el desglose deberá presentarse según Formulario N° B-1.

Propuesta técnica

Se debe presentar una propuesta técnica en base a los Términos de Referencia, realizando una descripción de la metodología para obtener los productos solicitados y el monto requerido.

La propuesta técnica deberá contener mínimamente lo siguiente: Objetivos, Enfoque Técnico, Metodología y Plan de trabajo.

- Objetivos

El CONSULTOR deberá detallar claramente los objetivos del servicio.

- Enfoque Técnico y Metodología

El CONSULTOR deberá explicar su comprensión de los objetivos del trabajo, enfoque de los servicios, metodología para llevar a cabo las actividades y obtener el producto esperado, y el grado de detalle de dicho producto, conforme a los requerimientos mínimos de los Términos de Referencia. El Proponente deberá destacar los problemas que se están tratando y su importancia, y explicar el enfoque técnico que adoptaría para tratarlos. El Proponente deberá explicar la metodología que propone adoptar y resaltar la compatibilidad de esa metodología con el enfoque propuesto.

El CONSULTOR enunciará la aplicación de metodologías y procedimientos, entre otros, según el estado de arte y las prácticas más avanzadas de las profesiones y técnicas involucradas en los estudios objeto de los servicios de Consultoría.

- Plan de Trabajo

El CONSULTOR deberá proponer las actividades principales del trabajo, su contenido y duración, fases y relaciones entre sí, etapas, y las fechas de entrega de los informes, respetando lo establecido en los Términos de Referencia. El plan de trabajo propuesto deberá ser consistente con el enfoque técnico y la metodología, demostrando una comprensión de los Términos de Referencia y su visión y capacidad organizativa y profesional específica para realizar un enfoque sinérgico y convergente, traducido en un plan de trabajo eficiente y con garantía de calidad y oportunidad de los resultados.

- Organigrama (Personal Clave y Personal de Apoyo)

El CONSULTOR deberá presentar un organigrama en el cual incluya la descripción del personal clave y personal de apoyo.

- Cronograma de ejecución de actividades

El CONSULTOR deberá presentar un cronograma en Microsoft Project describiendo las actividades para cumplir con los objetivos de la presente consultoría.

- Disposición de vehículos y equipos

El CONSULTOR deberá presentar una relación de los vehículos y equipos a ser utilizados para el desarrollo de la consultoría.

5.18.17. Experiencia

REQUERIMIENTOS MÍNIMOS

- Experiencia general de la empresa

La experiencia general de al menos 10 años trabajos o servicios en Estudios de Evaluación de Impacto Ambiental para Proyectos del sector eléctrico, hidroeléctrico, hidrocarburos, carretero (vial) y/o infraestructura

El equipo de Consultores Ambientales debe prever contar con el certificado de consultor (RENCA).

- Experiencia específica de la empresa

La experiencia específica mínima requerida es la siguiente:

N°	Área de experiencia específica requerida	Número años y/o trabajos considerados en la evaluación de la experiencia específica de la empresa
1	Evidenciar experiencia de la empresa consultora proponente de por lo menos 8 trabajos similares para el Sector Energético.	8 trabajos
2	Evidenciar experiencia en la obtención de por lo menos 10 licencias ambientales a través de EEIA (analítico integral y/o analítico específico) para proyectos en el sector Energético.	10 licencias
3	Evidenciar experiencia de haber realizado por lo menos 5 EEIAs en proyectos donde se contempló procesos de Consulta	5 estudios con consulta
4	Elaboración de planes de reasentamiento involuntario.	3 trabajos
5	Elaboración de Programa de Reposición de Perdidas (PRP)	10 trabajos
6	Elaboración de pasos de fauna acuática, planes de rescate de fauna, planes de monitoreo de fauna, recursos hídricos y/o factores ambientales	6 trabajos

- Personal requerido

El Proponente, deberá presentar un organigrama que detalle la estructura funcional y jerárquica, bajo la cual propone desarrollar los servicios.

De manera complementaria, el Proponente presentará el detalle del personal de apoyo y el personal de apoyo técnico y administrativo, de manera de cumplir con el alcance descrito en los presentes Términos de Referencia, y cuya asignación será de cumplimiento obligatorio.

El personal mínimo será el siguiente:

A) El personal clave (puntuable) para la consultoría es el siguiente:

N	CARGO	FORMACION
1	Coordinador	Formación Profesional: Ing. Ambiental, Biólogo, Forestal o similar. Profesional con nivel de maestría o doctorado en ciencias ambientales o de recursos naturales. Experiencia General Mínima: Diez (10) años de ejercicio profesional,

		<p>computables a partir de la emisión del título académico.</p> <p>Experiencia Específica Mínima: Cinco (5) años de experiencia específica relacionada indistintamente a los siguientes aspectos:</p> <p>Estudios de Evaluación de Impacto Ambiental, Elaboración de planes de reasentamiento y/o plan de pueblos indígenas.</p> <p>Con experiencia comprobada en la elaboración de quince (15) Estudios de Evaluación de Impacto Ambiental en el sector Hidroeléctrico, eléctrico, hidrocarburos y/o carreteros (viales) y/o participación en planes de reasentamiento y/o PRIPA</p>
1	Jefe de Equipo de Campo	<p>Formación Profesional: Licenciado en Sociología o similar con nivel de maestría.</p> <p>Experiencia General Mínima: Ocho (8) años de ejercicio profesional, computables a partir de la emisión del título académico.</p> <p>Experiencia Específica Mínima: Cuatro (4) años de experiencia específica relacionada indistintamente a los siguientes aspectos: experiencia campo comprobada en la elaboración de cuestionarios y otras metodologías participativas, facilitación, transferencia de tecnologías, reclutamiento de personal, capacitación a encuestadores y/o experiencia en trabajos de investigación en áreas rurales de países de América Latina, donde existe presencia de TCOs, poblaciones reticentes a cambios socioeconómicos, y vulnerables culturalmente.</p>
1	Especialista en Evaluación de Impactos Ambientales	<p>Formación Profesional: Ing. Ambiental, Biólogo, Ecólogo, Forestal o similar con maestría en gestión ambiental, evaluación ambiental y/o recursos naturales.</p> <p>Con Registro Nacional de Consultoría Ambiental (RENCA)</p> <p>Experiencia General Mínima: Diez (10) años de ejercicio profesional, computables a partir de la emisión del Título Académico.</p> <p>Experiencia Específica Mínima: Cuatro (4) años de ejercicio profesional, computables a partir de la emisión del Título Académico, en la participación de Estudios de Evaluación de Impacto Ambiental en el sector Hidroeléctrico, eléctrico, hidrocarburos y/o carreteros.</p>
1	Especialista en Ambiental	<p>Formación Profesional: Ing. Ambiental, Biólogo, Ecólogo, Forestal o similar, con maestría en gestión ambiental, evaluación ambiental o recursos naturales con Registro Nacional de Consultoría Ambiental (RENCA)</p> <p>Experiencia General Mínima: Diez (10) años de ejercicio profesional, computables a partir de la emisión del Título Académico.</p> <p>Experiencia Específica Mínima: Cuatro (4) años de ejercicio profesional, computables a partir de la emisión del Título Académico, en supervisión de ejecución de proyectos hidroeléctricos, camineros y/o hidrocarburíferos.</p>
1	Especialista Forestal	<p>Formación Profesional: Ing. Forestal, Ing. Ambiental, Ing. Agrónomo o similar.</p> <p>Experiencia General Mínima: Diez (10) años de ejercicio profesional, computables a partir de la emisión del Título Académico.</p> <p>Experiencia Específica Mínima: Cuatro (4) años de ejercicio profesional, computables a partir de la emisión del Título Académico.</p> <p>Experiencia en la aplicación de planes de mitigación, restauración</p>

		ambiental y/o monitoreo de las medidas de mitigación referidas al área forestal.
1	Especialista Biólogo en ecosistemas acuáticos	<p>Formación Profesional: Biólogo o similar, especialista en manejo de caudales y ecosistemas acuáticos y/o Limnología.</p> <p>Experiencia General Mínima: Diez (10) años de ejercicio profesional, computables a partir de la emisión del Título Académico.</p> <p>Experiencia Específica Mínima: Cuatro (4) años de ejercicio profesional, computables a partir de la emisión del Título Académico en elaboración de líneas base ambientales, diagnósticos biológicos, diseño e implementación de modelos de caudal ecológico, estudios de biodiversidad acuática y/o monitoreo de especies.</p>
1	Especialista Biólogo en biodiversidad terrestre	<p>Formación Profesional: Biólogo o similar con especialidad en Ecología y/o conservación de la biodiversidad.</p> <p>Experiencia General Mínima: Diez (10) años de ejercicio profesional, computables a partir de la emisión del Título Académico.</p> <p>Experiencia Específica Mínima: Cuatro (4) años de ejercicio profesional, computables a partir de la emisión del Título Académico en elaboración de líneas base ambientales, diagnósticos de diversidad en campo, monitoreo de especies y/o manejo de sistemas de información geográfica.</p>
1	Ingeniero civil	<p>Formación Profesional: Ing. Civil o similar con especialidad en Hidrología.</p> <p>Experiencia General Mínima: Diez (10) años de ejercicio profesional, computables a partir de la emisión del Título Académico.</p> <p>Experiencia Específica Mínima: Cuatro (4) años de ejercicio profesional, computables a partir de la emisión del Título Académico en trabajos o proyectos de Hidrología.</p>
1	Especialista Social	<p>Formación Profesional: Lic. En Economía, sociología o similar.</p> <p>Experiencia General Mínima: Diez (10) años de ejercicio profesional, computables a partir de la emisión del Título Académico.</p> <p>Experiencia Específica Mínima: Cuatro (4) años de ejercicio profesional, computables a partir de la emisión del Título Académico en participación de estudios a diseño final, elaboración de estudios de costo- beneficio y/o diagnósticos socio económicos.</p>
1	Especialista Ecológico	<p>Formación Profesional: Lic. Biólogo o similar con especialidad en ecología y medio ambiente</p> <p>Experiencia General Mínima: Diez (10) años de ejercicio profesional, computables a partir de la emisión del Título Académico.</p> <p>Experiencia Específica Mínima: Cuatro (4) años de ejercicio profesional, computables a partir de la emisión del Título Académico en trabajos o proyectos en ecología y/o medio ambiente.</p>
1	Especialista en Estadística	<p>Formación Profesional: Licenciatura o equivalente con Especialidad en Estadística.</p> <p>Experiencia General Mínima: Diez (10) años de ejercicio profesional, computables a partir de la emisión del Título Académico.</p> <p>Experiencia Específica Mínima: Cinco (5) años de ejercicio profesional, computables a partir de la emisión del Título Académico con experiencia en la limpieza de datos y/o experiencia directa en el uso de softwares analíticos tales como SAS, SPSS, StatPak u otros.</p>
1	Especialista	Formación Profesional: Abogado o similar, con especialidad en por lo

	Jurídico	<p>menos un tema relacionado al cargo.</p> <p>Experiencia General Mínima: Diez (10) años de ejercicio profesional, computables a partir de la emisión del Título Académico</p> <p>Experiencia Específica Mínima Cuatro (4) años de ejercicio profesional, computables a partir de la emisión del Título Académico, demostrando el manejo de la legislación boliviana y en específico de la ley de tierras en Bolivia, Materia Agraria (Saneamiento de Tierras, Expropiaciones, Regularización de Derecho de propiedad), Derecho Administrativo, Derecho Civil (Procedimiento Civil y/o Derecho de Propiedad), incluyendo procesos y proyectos de adquisición de terrenos, procesos de reasentamiento y con la perspectiva impulsar proyectos de desarrollo.</p>
1	Especialista Geógrafo o Especialista en SIG	<p>Formación Profesional: Licenciatura o equivalente con especialidad en Sistemas de Información Geográfica.</p> <p>Experiencia General Mínima: Diez (10) años de ejercicio profesional, computables a partir de la emisión del Título Académico.</p> <p>Experiencia Específica Mínima: Cuatro (4) años de experiencia, a partir de la emisión del Título Académico en elaboración de planes de ordenamiento territorial, uso de suelos, planificación, Planes de Desarrollo Local, amplio conocimiento de normativas vinculadas a saneamiento de tierras y/o conflictos de límites territoriales.</p>
1	Especialista Antropólogo	<p>Formación Profesional: Lic. En Antropología o similar.</p> <p>Experiencia General Mínima: Diez (10) años de ejercicio profesional, computables a partir de la emisión del Título Académico.</p> <p>Experiencia Específica Mínima: Cuatro (4) años de experiencia en fortalecimiento de organizaciones indígenas, gestión de proyectos con organizaciones indígenas, gestión en control territorial y/o gestión de derechos de los pueblos indígenas, genero, generacional e interculturalidad.</p>
1	Especialista Comunicador	<p>Formación Profesional: Lic. en comunicación o similar, con maestría y/o doctorado en temas relacionados al cargo.</p> <p>Experiencia General Mínima: Diez (10) años de ejercicio profesional, computables a partir de la emisión del Título Académico.</p> <p>Experiencia Específica Mínima: Cuatro (4) años de experiencia a partir de la emisión del Título Académico, con experiencia en trabajos de difusión en el área rural, diseño de campañas de difusión y/o instrumentos de difusión.</p>

Para el personal clave se tomará en cuenta la experiencia a partir de la fecha de obtención del Título en Provisión Nacional. En caso de personal extranjero deberá cumplir con todas las disposiciones de convalidación de Títulos Profesionales vigentes.

Todo el personal clave, debe dirigir y planificar el trabajo de consultoría de integral, así mismo propuesto con permanencia a tiempo completo hasta la finalización de la consultoría en la zona del proyecto.

Sin embargo, el CONSULTOR puede incorporar otro perfil profesional que beneficie al desarrollo de la consultoría, sin embargo, esto no debe afectar el detalle de los sugeridos.

B) El personal de apoyo requerido para la presente consultoría es el siguiente:

Nº	PERFIL	CARGO A DESEMPEÑAR
3	Agrónomo/Ing . Forestal	<p>Formación Profesional: Ing. Agronómica, Ing. Forestal, Ing. Ambiental o similar con Registro Profesional (requisito indispensable de habilitación).</p> <p>Experiencia General Mínima: Tres (3) años de ejercicio profesional, computables a partir de la emisión del Título Académico.</p> <p>Experiencia Específica Mínima: Dos (2) años de experiencia específica computables a partir de la emisión del Título Académico, relacionada indistintamente a cualquiera de los siguientes aspectos: trabajos con temas medioambientales y equipos multidisciplinarios, trabajos en negociación y manejo de conflictos y/o trabajos en procesos de saneamiento de tierras.</p> <p>Experiencia Específica Adicional (Requisitos no Indispensables y que no son Factores de Inhabilitación), Certificado en Manejo de Software Técnico (SIG o CAD) y experiencia específica adicional contabilizada en número de servicios o contratos (con duración mínima de 3 meses/servicio) requerida indistintamente en las siguientes áreas:</p> <p>Avalúos y tasación de agrícolas, tierras, mejoras.</p> <p>Trabajos con temas medioambientales o supervisión y revisión de proyectos en el área de medio ambiente (EEIA/PPM-PASA).</p> <p>Liberación del Derecho de Vía sector caminos o eléctrico</p>
3	Abogados	<p>Formación Profesional: Licenciado en Derecho, Ciencias Jurídicas o similar.</p> <p>Experiencia General Mínima: Tres (3) años de ejercicio profesional, computables a partir de la emisión del Título Académico.</p> <p>Experiencia Específica Mínima: Dos (2) años de experiencia específica computables a partir de la emisión del Título Académico, relacionada indistintamente a cualquiera de los siguientes aspectos: Materia Agraria (Saneamiento de Tierras, Expropiaciones, Regularización de Derecho de propiedad), Derecho Administrativo (Emisión de actos administrativos, procesos administrativos, manejo de expedientes y documentación en general) y/o Derecho Civil (Procedimiento Civil y/o Derecho de Propiedad).</p> <p>Experiencia Específica Adicional (Requisitos no Indispensables y que no son Factores de Inhabilitación): Curso certificado de la Ley 1178 y</p>

		<p>Experiencia específica adicional contabilizada en número de servicios o contratos (con duración mínima de 3 meses/servicio) requerida indistintamente en las siguientes áreas:</p> <p>Programa de Reposición de Pérdidas y Liberación del derecho de vía.</p> <p>Expropiaciones, (Regularización de Derecho de propiedad, proyectos de necesidad y utilidad pública).</p> <p>Trabajo y/o Asesoramiento a Municipios Rurales, Comunidades y Pueblos Indígenas originarios</p>
3	Ing. Civiles o Arquitectos	<p>Formación Profesional: Ing. Civil, Arquitectura o similar.</p> <p>Formación General Mínima: Tres (3) años de ejercicio profesional, computables a partir de la emisión del Título Académico.</p> <p>Experiencia Específica Mínima: Dos (2) años de experiencia específica computables a partir de la emisión del Título Académico, relacionada indistintamente a los siguientes aspectos: Experiencia en procesos de adquisición y legalización de propiedades en Bolivia, dibujo CAD, elaboración, participación, supervisión y/o fiscalización en proyectos de inversión pública.</p> <p>Experiencia Específica Adicional: Certificado en Manejo de Software Técnico (SIG o CAD) y experiencia específica adicional contabilizada en número de servicios o contratos (con duración mínima de 3 meses/servicio) requerida indistintamente en las siguientes áreas:</p> <p>Avalúo y/o tasación de bienes inmuebles,</p> <p>Trabajos con temas medioambientales o supervisión y revisión de proyectos en el área de medio ambiente (EEIA/PPM-PASA).</p> <p>Liberación del Derecho de Vía.</p>
3	Sociólogos/Antropólogos/Trabajadores Sociales	<p>Formación Profesional: Sociólogo, Antropólogo, Trabajador Social o similar. (requisito indispensable de habilitación).</p> <p>Experiencia General Mínima: Tres (3) años de ejercicio profesional, computables a partir de la emisión del Título Académico.</p> <p>Experiencia Específica Mínima: Dos (2) años de experiencia específica computables a partir de la emisión del Título Académico, relacionada indistintamente a cualquiera de los siguientes aspectos: Estudios o evaluaciones sociales, Diagnósticos sociales y/o Experiencia en gestión socio-cultural en comunidades indígenas.</p> <p>Experiencia Específica Adicional (Requisitos no Indispensables y que no son Factores de Inhabilitación): Diplomado en temática que coadyuve la Liberación del Derecho de Vía y Experiencia específica adicional contabilizada en número de servicios o contratos (con duración mínima de 3 meses/servicio) requerida indistintamente en las siguientes áreas:</p> <p>Trabajos con temas medioambientales o supervisión y revisión de proyectos en la temática de Línea de Base Social o similar (EEIA/PPM-PASA),</p> <p>Programa de Reposición de Pérdidas y Liberación del derecho de vía</p> <p>Manejo, gestión o resolución de conflictos</p>

1	Chofer con amplia experiencia en las rutas de la zona del proyecto	<p>Contar con Licencia de Conducir Categoría Profesional "C".</p> <p>Experiencia General Mínima: Cinco (5) años de ejercicio en el oficio de Chofer, computables y sustentados con Certificados de Trabajo.</p> <p>Experiencia Específica Mínima: Dos (2) años de ejercicio en el oficio de Chofer, con categoría "C", computables y sustentados con Certificados de Trabajo.</p> <p>Experiencia Específica Adicional: (Requisitos no Indispensables y que no son Factores de Inhabilitación): Conocimientos certificados de Mecánica Automotriz y Experiencia específica adicional al mínimo requerido-10 puntos por cada año adicional.</p>
---	--	---

Todo el personal de apoyo debe ser propuesto con permanencia a tiempo completo hasta la finalización de la consultoría en el área de influencia del proyecto

El personal del apoyo será contratado en forma directa por la consultora proponente.

C) Personal De Apoyo Enunciativo Y No Limitativo:

- Secretaria (mínimo 1)
- Administrador
- Asistente Administrativo (mínimo 1)
- Choferes (mínimo 3)
- Monitores campesinos e indígenas (mínimo 13)
- Biólogos de campo (7)

5.18.18. Suficiencia de la oferta

Se presumirá que el CONSULTOR se ha asegurado de la corrección y suficiencia de su Oferta, que deberá cubrir todas sus obligaciones contractuales, incluyendo las relativas al suministro de personal, equipo, bienes, materiales, instalaciones, servicios y contingencias, así como todos los aspectos y elementos necesarios para la adecuada ejecución y terminación del servicio.

El CONSULTOR está en la obligación de conocer la legislación boliviana, en lo que respecta a: Medio ambiente, restricciones legales en el área de influencia del proyecto tanto ambientales, forestales y sociales, normativa de Áreas Protegidas; impuestos; AFPs (Fondo de Pensiones); Ley general del trabajo; entre otros, no pudiendo bajo ningún concepto alegar desconocimiento de las leyes y normas vigentes en el Estado Plurinacional de Bolivia.

Anexo A

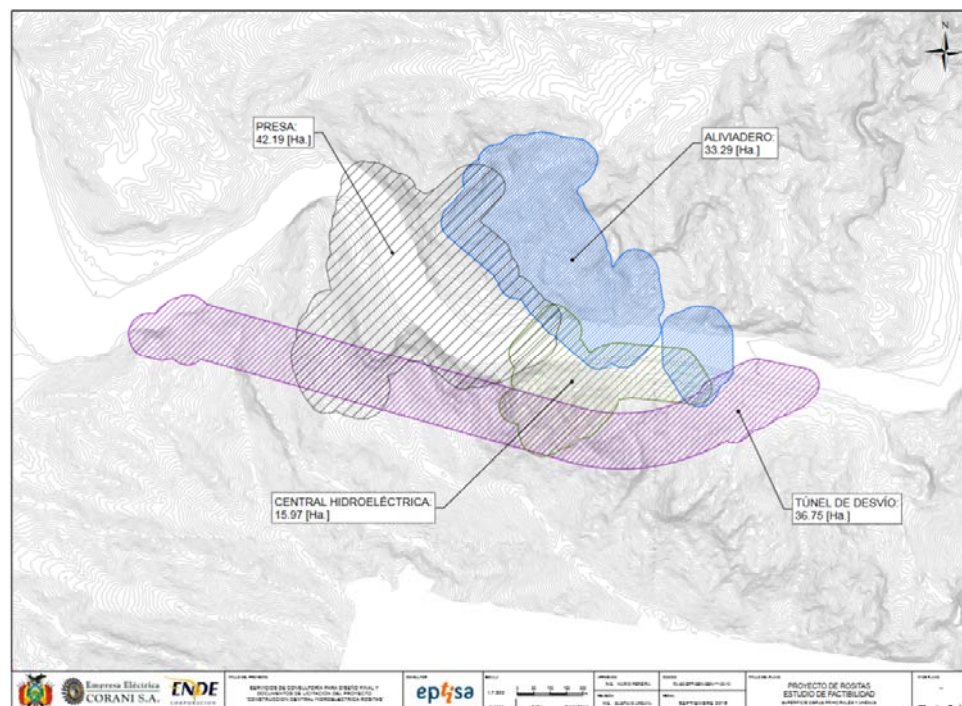
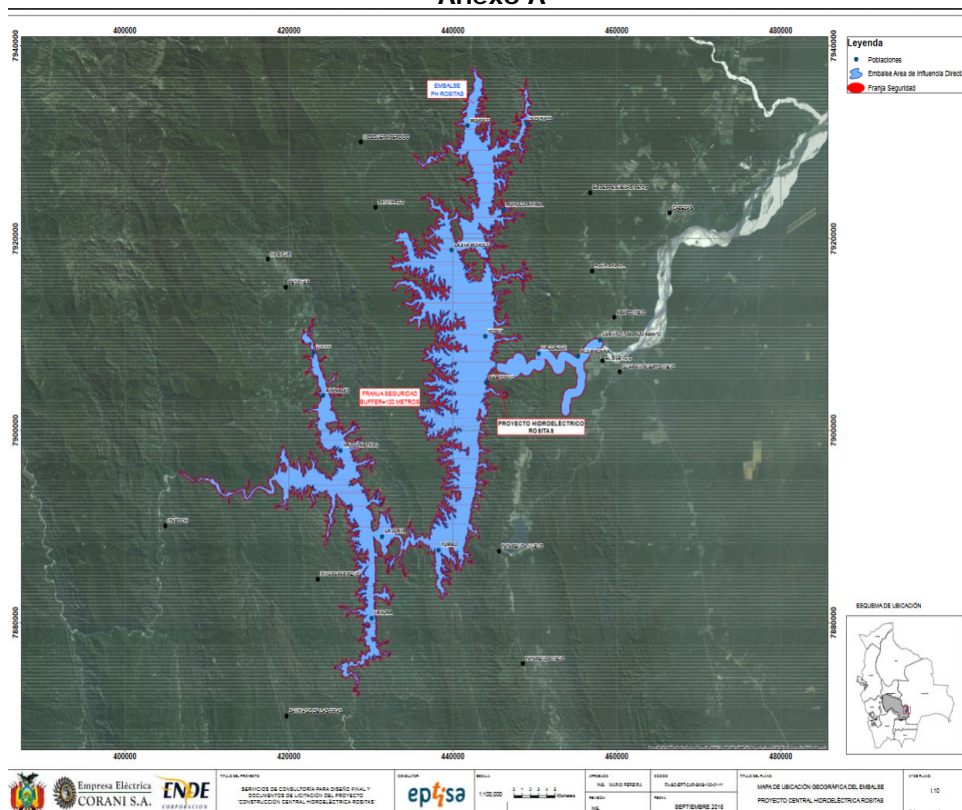

Área de afectación

Actividad del proyecto	Extensión (Ha)
PRESA	42,19
CAMINO	222,8
CENTRAL HIDROELECTRICA	15,97
ALIVIADERO	33,29
TUNEL	36,75
EMBALSE	44.900
ÁREA DE INFLUENCIA DIRECTA DEL PROYECTO	45.251,93

Anexo B – Ejemplo de Matriz de Derechos

Categoría	Derecho(s) ¹
A. Propietario de vivienda – pérdida total	1. Indemnización a valor de reposición de la vivienda o 2. Provisión de una vivienda construida con los estándares mínimos adecuada para albergar a la familia de las partes afectadas
B. Propietario de predio agrícola	1. Indemnización por el valor comercial vigente en el mercado local o 2. Provisión de un terreno de igual valor para cultivos y/o pasto y 3. Indemnización por el valor de la cosecha en el mercado local cuando no hay tiempo para realizar la cosecha.
C. Propietario de inmueble alquilado	1. Indemnización a un valor comercial del inmueble.
D. Propietario de predio agrícola – pérdida parcial cuando la parte residual es aprovechable	1. Indemnización por el valor comercial vigente en el mercado local o 2. Provisión de un terreno de igual valor para cultivos y/o pasto.
E. Propietario de predio agrícola – pérdida parcial cuando la parte residual no es aprovechable ou cuando el restante es inferior a XX% de la propiedad original.	1. El propietario tiene derecho de demandar la indemnización por todo el predio o 2. Provisión de un terreno equivalente o mejor al predio original.
F. Propietario de vivienda – pérdida parcial	1. Cuando posible, asistencia en reconstruir la parte damnificada del inmueble.
Propietario de taller, tienda o oficina de trabajo	1. Indemnización a valor de reposición de la estructura o 2. Provisión de una estructura construida con los estándares mínimos adecuada para continuar las actividades y 3. Indemnización por el lucro cesante de hasta seis (06) meses.
Otras categorías

¹ En todos los casos en que un afectado es desalojado, los derechos incluyen costos transitorios tales como costos de mudanza, asistencia en transportar material de construcción, la asistencia alimentaria por un par de días, etc.

Anexo C

Ejemplo de Matriz Institucional – Proyecto Hidroeléctrico Rositas – Programa de Reasentamiento

Entidad	Función	Costo estimado (Bolivianos)	Fuente de Recursos	Acuerdo Legal
Autoridades regionales de Educación	Asegurar el suministro de profesores y materiales didácticos para las escuelas repuestas			Convenio
Autoridades regionales de Agua y Saneamiento	Colaborar en el planeamiento y construcción de nuevos asentamientos			Convenio
INRA	Suministrar datos sobre títulos y proceder la titulación de tierras			Memorando de Entendimiento
Otras			

Anexo D

Levantamiento de información de la propiedad y uso actual de la tierra en el área de Proyecto- Actualización estudio de factibilidad Proyecto Múltiple Ríos Grande – Rositas, Ing. Donato Rojas, diciembre 2009.

ESTUDIO DE LA SITUACION LEGAL DE LA PROPIEDAD DE LA TIERRA EN EL AREA DEL PROYECTO MULTIPLE RIO GRANDE – ROSITAS, Sabino Martínez Solar. Gobierno autónomo departamental del departamento de Santa Cruz . Octubre, 2011.

Informes generados en el marco de la Consultoría EPTISA:

- 7.3.1.1 Informe Final de la Red Geodésica Básica del Área del Proyecto, Cochabamba 2017
- 7.3.1.7 Informe Final sobre Geología Regional, Geomorfología y Sismo-tectónica, Cochabamba 2017
- 7.3.1.4 Informe Climatológico de la Cuenca del Río Grande y Área de Influencia, Cochabamba 2017
- 7.3.1.6 Informe final sobre sedimentología, Cochabamba 2017
- 7.3.1.5 Informe final sobre hidrología, Cochabamba 2017
- 7.3.1.9 Informe Final Manejo Integral de Cuencas para Control de Erosión y Conservación de Suelos, Cochabamba 2017
- 7.3.1.8 informe final de la línea base ambiental, Cochabamba 2016.
- 7.2.5.iv informe final del estudio ambiental específico de peces y pesquerías en el río grande, Cochabamba 2017
- 7.2.5.iii Informe final del estudio ambiental específico de biodiversidad terrestre en el área de influencia de rositas, Cochabamba 2017.
- 7.2.5.i informe final sobre modelación matemática de la calidad de agua en el embalse y aguas abajo de la Central Hidroeléctrica Rositas
- 7.2.5.ii Informe final sobre el manejo, desmonte y remoción de la vegetación y material orgánico en el embalse de Rositas
- 7.3.4. Informe Final de Diseño Final de la Central Hidroeléctrica Rositas, Cochabamba 2017

ANEXO E

PROYECTO:
FORMULARIO DE QUEJAS Y RECLAMOS

N° 000001

DATOS GENERALES

Nombre y Apellido: CI:
Sexo: M F Telf.:
Ocupación: Comunidad:
Cantón/Distrito: Municipio:
Departamento:

Etapa:	Construcción:	Operación
Naturaleza:		
Medio Ambiente	Servidumbre	Socio - Cultural

Motivo/descripción de la situación: Documentos que respaldan la queja/reclamo Acciones inmediatas:		Estado del mensaje <table border="1" style="width: 100%; border-collapse: collapse;"> <tr><td style="width: 70%;"></td><td style="width: 30%;">Resuelta</td></tr> <tr><td></td><td>No resuelta</td></tr> <tr><td></td><td>En averiguación</td></tr> <tr><td></td><td>No procede</td></tr> </table> Documentos que respaldan la solución Respuesta dada:			Resuelta		No resuelta		En averiguación		No procede
	Resuelta										
	No resuelta										
	En averiguación										
	No procede										
..... Firma / huella Solicitante Responsable del registro Firma / huella De Conformidad									
Revisado por:	Aprobado por:	Revisado por:	Aprobado por:								
Fecha de recepción:		Fecha:									
Nota: Una vez completada la ficha, desglosar y para que tenga constancia entregar el original quedará como registro de información y deberá ser reportada oportunamente para fines de monitoreo, la primera copia a la persona que reporto el mensaje, la segunda copia al momento de dar respuesta.											